京城日報
夕刊　七月三日（火）

朝鮮に獨立守備隊 六個大隊を設置
＝三年計畫で完成＝
陸軍省から豫算提出

【東京電話】陸軍では山梨朝鮮總督の要求を容れ朝鮮警備のため獨立守備隊を朝鮮に設置する方針を決す、右計畫に要する經費を計算中であつたがその要綱は來年度新規要求として他の新規計畫と共に二日大藏省に提出した、しかして右の獨立守備隊設置計畫の內容は左の如くである

一、設置すべき獨立守備隊は六個大隊となし、一個大隊づつ南北朝鮮各地六ケ所に配置すること

二、右六個大隊は毎年二個大隊づつ設置し、三ケ年繼續事業として完成すること

三、六個大隊が完成すれば毎年經常費として約三百萬圓を必要とするが、來年度は二個大隊だけを設置する經費年度に要する經常費約九十萬圓を計上すること

四、六個大隊設置に伴ふ臨時費に要する臨時費は總額約八百萬圓を必要とするが、來年度は約三百萬圓を計上すること

滿洲獨立守備隊も 二個大隊增設

【東京電話】滿洲駐在日本獨立守備隊四ケ大隊一ケ師團では治安維持上遺憾の點あるを以つて陸軍は獨立守備隊二ケ大隊を更に增設するに決定し、右經費は來年度新規要求として二日大藏省に提出されたが、その內容は左の如くである

一、毎年一ケ大隊宛二ケ年繼續事業にて完成すること

二、二ケ大隊を完成すれば經常費約百萬圓を必要とするが、來年度に五十萬圓を計上すること

三、建物營舍に要する臨時費は總額約二百萬圓であるが、來年度は約百萬圓を計上すること

五省だけの新規要求額 既に一億五千萬圓に達す

【東京電話】二日午前中に豫算概算書の內容なることは既報の如くで一部分も大藏省に送附された、以上五省の提出されたのは陸、海、農、……あるが、司法省に於ても同日午後に至り司法省の……省分でもすでに新規要求總計は一億五千萬圓に達してゐる。」主計局は直に局議を開き一應の審議をなしたる後各擔任官はこれが下調査にかゝつてゐる、しかし新規事業の財源は僅々一億二、三千萬圓を見込みうるに過ぎないから、これ等要求中でも社會政策的施設に關する經費が政友會の天下に公約せる農村振興政策に關する經費の外は殆ど實現の見込みがないものとせられてゐる

體育課を局に擴張
文部省の要求

【東京電話】運動競技を獎勵すれば思想惡化は吹き飛ばされる、その證據には運動選手には左傾思想のものがないといふ見地から文部省では運動競技獎勵に……行はれ、文部省でもこの點に多大の望みを屬し明年度の要求豫算の內に體育課を局に擴張する豫算を計上しその實現に努力することゝなつた

カヤ一丸　京城

本府の巡査增員
百九十五名增員を發布
本府限りて決め得る分として
兩局官制改正も六日閣議に上る

思想取締方面の充實に伴ふ警務局並に道警察部の官制改正は先般拓務省に提出されたが、拓務省の意向は……本府限りで實施し得る增員……聞く所によると右案はすでに法制局の審議を終り來たる六日の定例閣議に提出することになつてゐる模樣である、右は思想取締に關する增員の內警務局にあつては事務官四名、警視八名、外警部、警部補、通譯、屬、判任官以下の部、警務局にあつても警視五名、外警部、刑事課長など判任官以上であるが、警務局以外の巡査の增員は總督府限りで決定しうるもので七月二日付內訓第七號で發布されたが、今回の增員は思想取締と兵事事務に伴ふ分を加へ合計百九十五名で、各道の配置は左の通りである

京畿	二二	忠南	四
忠北	七	全北	一二
全南	一三	平北	一七
慶北	八	江原	四
慶南	一一	咸南	五九
黄海	二三	咸北	九
平南	一六		

なほ朝鮮の巡査數は一萬七千八十八名で今回の增員百九十五名を加へると一萬七千二百八十三名となつた

國民會議は時期尙早
首都は飽くまで南京
外交團の意思は無視

蔣介石氏腹案を語る

【北京二日發電】蔣介石氏は晩日出發前左の重要なる腹話を試みた

一、裁兵實施案は北京會議に於て決定されるが、軍費は全國財政の五分の二を出でざるべく、同二、國民會議は未だ其の準備なく時期尙早である

三、首都問題は政府が北京を北平と改稱したのは南京を首都とするためで北京に奠都する意志は

……ない、外交團が移らねば止むを得ない

四、第五次執監全體會議は遲くも二十日までには開催する

五、三民主義を遵守し階級に理解せしむれば共の間北派の跋扈を充分阻止することが出來る

巨頭連入城
巨頭會議に列席の
馮玉祥氏のみは代理を派遣

【北京三日發電】蔣介石氏および宋美齡夫人は白崇禧氏と馮玉祥氏代理鹿鍾麟氏と共に今朝七時五十分前門停車場着直に總司令部に入つた、なほ閻錫山、馮作義、陳調元氏等は驛頭まで一行を出迎へた

蔣閻兩氏 挨拶を交す

【北京三日發電】蔣介石氏は衛戍司令部にて閻錫山氏に對し正式に入京の挨拶を行ひたる後午前八時夫人と共に西山碧雲寺衛所に入つた

馮氏は上京せず

【北京二日發電】馮玉祥氏は豫期の如く病氣の爲北京せず、鹿鍾麟氏を代理として蔣介石、李宗仁氏等と同行せしめた

軍事行動の延長に過ぎぬ
閻錫山氏語る

【天津二日發電】閻錫山氏は昨日來訪邦人に對し左の如く感慨を述べた
山西軍が京津地方に出て來たのは軍事行動の延長に過ぎない

各國公使に南下を乞へと電命
條約改正會議を理由に

【上海二日發電】南京政府外交部はさきに鄧次長を北京に派し首都問題その他につき列國の意向を探らしめてゐたが、一日付鄧氏に向け『國民政府は近く各國公使と條約改正會議を開くから各國公使に南下を乞へ』と電命した

南京首都說を固執

……本月二十日南京で條約改正會議を……

更生支那の建設に 日本は滿腔の賛意を表す
四國銀行團も援助を吝まぬ
―芳澤公使ステートメントを發す

【北京二日發電】芳澤公使は巨頭會議を前にして外交および日本側の希望として左の重要なるステートメントを發した

巨頭會議は各軍總司令國民政府有力者の會議であるから先般の北京政變以來蔣政權並に裁兵問題其の他の重要政策が討議されるであらう、支那本部は大體統一された際であり政府は今後平和的建設事業を遂行する由であるが之は軍事遂行より一層困難で若し國民政府がこの事業に成功せば法理上に於ても事實上に於ても外國殊に日本にとり最大の利益である。事實上に於ても法理上に於ても健實な政府を樹立して總ての方面に合理的改革を遂げ建設復興完成の結果對外國權を恢復し不平等條約を改正するに至る誠に結構な事である、日本は滿腔の賛意を表し友交的精神を以つて援助するに躊躇せぬが、同時に又我々外國人に對し支那國民と同樣待遇を與へんことを希望する、外人に對する制限は現在時からのものである、之等を先づ改善して條約改正其の他を考慮されたい、即ち相互に友情に合致し道理に則れる方針手段に依り相互的關係を改善せんことを切望する、斯くて日本の貿易關係もより以上の好關係を來し貿易額の增加を見るべしと信ず、尙支那が建設復興に當り財政的援助を求めた場合、四ケ國銀行團は確實な擔保さへあれば充分之を援助するに躊躇せぬてあらう

壽ぎまつる御大典 永遠に記念すべき記念牌
＝八種を製作する造幣局＝
希望者には豫約で頒つ

今秋行はせらるゝ御卽位の御大典は我八千萬同胞の齊しく待ち望まる所であるが、この御盛典を永遠に記念すべくすでに政府の發行に係る記念のため記念貨幣發行の計畫もあつたが、諸種の事情で取やめとなりこれに代るに種類により記念牌入類を製作し一般希望者に豫約により頒布することとなり、その頒布を三越に指定した、従つて朝鮮においては京城三越が豫約事務を取扱ふことになつた、記念牌の意匠は何れも目出たき由緒故事を象徴すべく特に苦心したゞけにこの時の御盛典を記念するに最もふさはしいものである、因に記念牌の種類並に價格は

第一種 寶鏡 白銅製、クローム鍍金壓で形鏡を表へて寶鏡の裏に二千五百年の內侍所に……日像旗、月像旗を配し長寿を……太陽を中央に……を中心に…

第二種 記念牌 御卽位大禮の大嘗祭後の大饗に奏せられる舞樂の火焰太鼓を中央に配しる鳳凰を前方……左近の櫻、右近の橘を配し、裏面は八咫の鏡の中に………の意匠を現し御登極の盛儀を採り表はす、金、銀、銅……の三種あり、直徑一寸八分、定價十八金製百七十五圓、銀製六圓、銅製八十錢

第三種 記念章 表面に第六種圖案の圖を縮寫し、裏面に昭和三年十一月十日の文字を刻したもので、直徑九分、十八金製十四圓五十錢

第四種 ……第三種と同じ形式で銀、白銅の二種あるが、銀製八十錢、白銅製三十五錢

第五種 ……は共に

第六種 電鍍板臺額 御卽位式に際し紫宸殿の階上左近の櫻、右近の橘……界の……額縁に高さ七寸……金、銀、銅の三種あり……直徑七寸……額縁付となつてゐる……金製十圓、銀製……金製九圓

五十錢、銅製金製九圓

第七種 記念盃 三重盃の上層には月桂、中層には月形、下層には日像旗の形を表す、三重銀盃十七圓五十錢、銀盃三重盃七圓五十錢、十八金三重金盃三百六十圓、十八金製盃百七十五圓

第八種 純銅製文鎮 中央に八咫烏大鵬の形を刻し後裏面の部分に櫻と橘を配せるもの、一圓三十錢

なほ永井造幣局長はこれ等八種の中でも適當なものを特に選んで献上し上京宮內省に獻上の手續きをとる筈であるが御大典記念としては絶好のものだけに之が……非常の好評を博するものと見られてゐる【寫眞は記念牌】

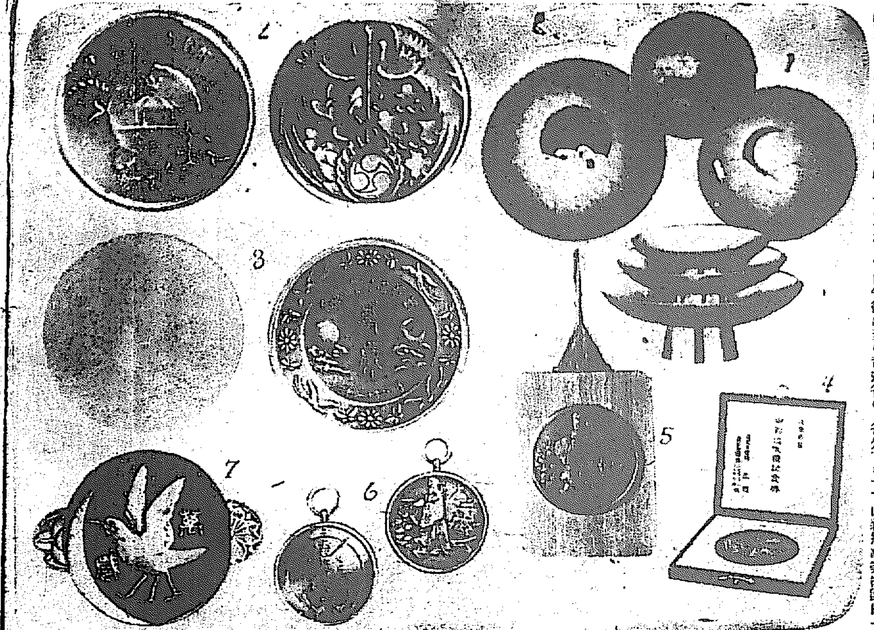

東上の總督 十五日夕歸任
途中南鮮を視察して

東上中の山梨總督は來たる八日午後九時二十五分東京驛出發歸任の途につくことになつた、途中關西に下車し興津に西園寺公を訪ひ、それより桃山御陵、熱田神宮、安爵の宮島神社にもうで十日夜下の關を出發、連絡船にて十一日午前八時釜山上陸、小憩の後佛國寺に一泊、それより慶州から大邱へ、十三日は大邱から安東へ、十四日は安東から金泉へ、十五日午後一時三十一分金泉發列車、同七時四十分の京城着歸任の豫定であると

延期された總監の西鮮巡視
＝新日程決る

池上政務總監の西鮮巡視は地方豪雨のため五日まで延期したが延期された新日程は左の通りである

五日 午前九時十五分京城發平壤へ
六日 山手小學校新築教育會出席
七日 鎭南浦、平壤、新義州
八日 新義州
九日 新義州
十日 午後十時十七分新義州發京城着（十一日午前九時五十分）
なほ田中總督府官房、田中通譯官が隨行のはずである

總監仁川行
佛艦司令官訪問の答禮として

池上政務總監は目下仁川に入港中の佛國東洋艦隊イニールシユー號坐乘の佛國東洋艦隊司令官ストックホ少將に答禮のため三日午後一時總監……

火田調查 報告會
三日本府に於て

三井農林局長を首班とする農林事業の火田調査班と森本博士一行の火田調査班とは數ケ月にわたる實地調査を終つてこの程歸城したがその報告會が三日午前九時から池上政務總監はじめ關係各局長殖林事業部の關係職員出席し本府第一會議室に開かれた、この報告によりて火田整理の根本方針を樹てる事となつた、尙火田民に對する根本對策が決定する筈である

張宗昌氏
今朝奉天着

【奉天三日發電】張宗昌氏は三日午前二時奉天驛着により張學良、楊宇霆氏に面會すべく直に大帥府に入つた

従つて予は何時でも山西に協力してゐる、奉天派は此の際東三省の言說を爲さず青天白日旗を掲揚する方が得策だ、然らば南軍は最早や東三省攻略の口實を失ふべく、一方奉天派は時機至れば何時でも北津方面に乘込み得る有利な立場に置かれるであらう

ヴエ氏に組閣命令下る

【アテネ二日發電】元ギリシヤ總理ヴエネゼロス氏に組閣命令が下つた

定例閣議取り止め

決定事項は持廻り閣議で

【東京電話】定例閣議は三日午前十時首相官邸に開會するはずのところ田中首相風邪のため取りとめとなつた、首相の病は本日一日靜養すれば多分全快する見込である、なほ本日の閣議で決定するはずの特別議會の開會期及び府縣會議員選舉にこれに伴ふ人事は午後の持廻り閣議で決定することゝなろう

故李伯の葬儀
七日に執行さる

故李址鎔伯の葬儀は七日午前四時嘉會洞の自宅出棺、永訣式を執行し、午後六時京外東大門外の先塋に埋葬することになつてゐる、なほ山梨總督、池上總監をはじめ各方面、內鮮有志から多數花環を贈呈することになつてゐる

小作調查會は一先づ終了
近く本府の態度もきまる

先般設置された小作制度調査委員會は開設以來十數回にわたり會合し朝鮮の小作問題について種々調査研究する所があつたが、右委員會はすでに委員會としての意見を決定し一應終了の形となつた、目下各關係部局では右委員會の決定意見によつて小作制度の對策を練つてゐるからこれが纏まると共に法令の發布または小作制度に對する總督府の態度を決定することになつてゐる

人

◇今井五介氏（貴族院議員）來る十六日京城に於て開催の朝鮮土地改良會社總會に列席のため三日朝釜山通過北行（釜山電報）
◇ブラウンエン、ラーゲ氏（東京ドイツ大使館附商務官）京城總領事館附商務官に轉任一日夜入城着任
◇富田莊太郎氏（林野調查委員會幹事事務官）出張中處二日夜歸任
◇桑原一郎氏（釜山府尹）▲千田貞雄氏（全北警察技師）三日朝入城天眞樓
◇大竹勇氏（黃海稅關長）三日朝入城備前屋へ
◇椎名悅三郎氏（愛知縣輸出協會理事長）以下二十一名は三日朝入城備前屋
◇阪倉文南氏（遞信局工務課長）歐米出張中の處內地を經て四日朝歸城の豫定
◇鮫島本社支配人 蛤洞二十五番地に轉居電話は光化門一千三百五十五番に變更

無私めがね

不平等條約もさることながら、外人の不平等待遇はこれはどうぢやと芳澤公使が突つ込む、叱り置いたところである。
◇
叱り置いてさて要すれば金も貸さうぢやないか、と愛撫するのである。あのステートメントは條約改正交渉であらうも知れぬなら、驚官がました以上は不安不安が增したから驚官が增すのが減しなくてはならぬ計算にはなるはず。

あすの天氣（4）

高氣壓は本邦南上から朝鮮に擴がつてゐるが其の傾斜すこぶる緩漫雨損の氣壓狀態となつた全鮮一般に曇つてゐる明日も曇つて夕立の模樣がある

豫報	曇驟雨
氣溫	正午 二八・四
	最高 三〇・五
	最低 二〇・〇

「紫頭巾」今日休載

月やく
止り悪い方は十分目的を達す迄に又とない良藥ハガキで申込次第お送り致します
大阪東成區生野町二〇五

容量増加によりより一層へ……
朝日乾電池
ラヂオ用
專賣特許
發賣元 松本乾電池製造所
大阪市西成區岸里東通八
電話 川 四五〇五・四五〇六
東京市外 池袋一一三〇番 大塚町 六六二

富士モートル
販賣元 楠重三郎商店
大阪市港區九條南通一（九條署北隣）
電話 櫻川西 四九八番
倉庫 市內港區泉尾町白帆橋
工場 港區泉尾町
石油發動機 ボンプ 製氷機 精米機 其他諸機械 一式

素人の迷ひ 民間療法種あかし
家庭雜誌 通俗醫學
七月號は大評判！
◇本號に限り 金五拾錢 郵税二錢
特殊療法の眞相と民間療法の解剖
病者の目ざめと醫界の革新
何々の主治醫「何々の病院」と患者は云へども、病勢は一向衰へず、自らも「不治の難症」と來の宿業と悲觀のどん底に沈んで居る時、ふと新聞雜誌で眼に入るのは「何々の健康法」「何々の療法」「何々靈術」であつて、それには
醫者で治らぬ病者は來れ「或は十幾年に亘る痼疾も僅か一週間の施術で全治」てふ患者の實驗談などが揭げられてある。斯うした療法靈術こは
一体どんな事をやるのか？
また果して云ふが如く効顯のあるものか？
近頃各種の民間療法が夥しく勃興し、廣告につられた病者の右往左往の療法巡禮が行はれ、そこにいかゞはしい風聞が流れる。本誌は破邪顯正の立場から現代流行の各種療法を解剖しその原理の根本を說き最も正しき理解を大衆に指示公開したものである
本誌の內容は世人を迷はす民間療法家の一大致命傷
定價 一冊 金三十五錢 郵税二錢 半年 金二圓也 一年 金三圓六十錢（前金）毎月一回發行
大阪市西區立賣堀南通二丁目五四
發行所 日本通俗醫學社 振替 大阪 五八一四三番
東京小石川區水道町二
全國各書店に販賣

アムンゼン氏の屍體 諾威沖で發見

オスロからの來電

【巴里二日發聯合】確報ではないがオスロよりの來電によればノビレ少將救援の途行衛不明となつたアムンゼン氏屍體は遂にノールウエイ沖の海上において發見されたと。但し右報道はアムンゼン氏搭乘機の操縦者たるギルボウ少佐の事については確報してゐない。

諾威航空省の觀測

「オスロ二日發聯合」確報ではないがアムンゼン氏の死體發見に關する報道につきノールウエイ航空省當局ではアムンゼン氏の甥で救助委員會の秘書をして居るもの、談によれば未だ確報に接しない處同會の意見ではアムンゼン氏の搭乘したる水上飛行機が海上に着水したとすれば風の爲北方に吹き流され恐らくスピッツベルゲンの西方の海上に漂流して居るはずだと（寫眞は死を傳へらるゝアムンゼン氏）

逝ける極地探險王

アムンゼン氏の印象

…李王殿下に謁見の思出 篠田李王職次官談

歐洲御巡遊の李王殿下に扈從しノールウエーに於て親しくアムンゼン氏と會談した篠田李王職次官に氏の計を知らせば次官は暗然として語る

アムンゼン氏と會つたのは昨年の十一月十四日、ノールウエーの首都オスロに行つた際である。當時ア氏は田舍に住んでゐたが殿下が特に會ひたいと仰せ出だされたので政府から態々呼んで來た次第であつた。その際ア氏は殿下御一行をキセーの漁具その他極地に關する品物をあつめた館の場所に御案内して色々と極地の話をしたがホテルに引あげてからも熱心に語つた。その話によればア氏は南極にも北極にも應前にわたつて探險を試みたが北極を完全に征服したのは一昨々年がはじめてゞあつた、その時の調査によつて氷原とのみ信じられてゐた北極に一萬五千フィートの山があり、南極には一萬尺の深所があり、十五フィート以上の氷山があることが確められたのである

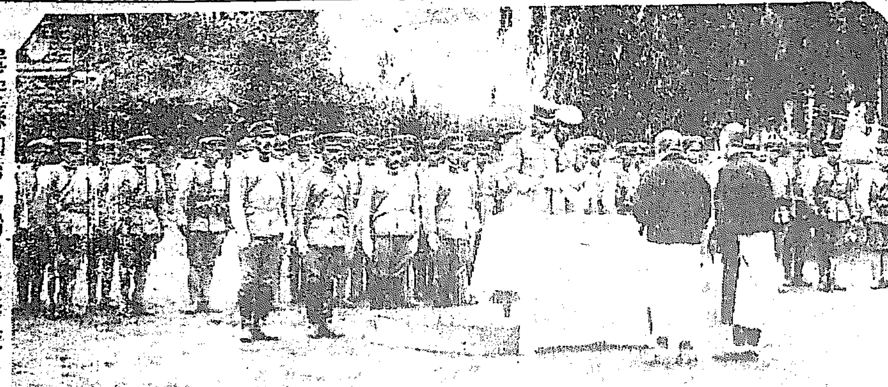

輯安縣知事の謝罪狀手交

輯安縣知事代理が［illegible］領事館に來り［illegible］前において周山大［illegible］に對し謝罪狀を手交した

太平洋横斷 遂に絶望

練習機の性能試驗で 公式の受驗を斷念

【東京電話】世界各國注視のまとである太平洋横斷機練習機の性能試驗において第一第二兩機とも悪質の憂き目をなし今年決行は遂に絶望となつたので公式の受驗を斷念した

……るが、海洋を計るのに氷をたよらねば立ち處に數字が出る儀械のあることもその節聞いた次第である。そして猛侯は南極より北極がはるかにあたゝかく零下十五度位だと稱してゐた。ア氏は一見容貌魁偉、眉宇の間に敢然たる男性的風格を見受けるが又一面非常に柔和な溫かい心の持主でもあつた、今日この世界的極地征服者の訃をきゝ一面識を有する私は一層の哀悼を感ずる次第である

林土襲撃の 馬賊現はる

警甲隊は手を出さぬ

【新義州特電】一日通化縣七道溝（江岸より約六里余）に頭目不詳の支那馬賊約七十名現れ目下同地に潜伏中であるが右馬賊中には朝鮮側警察官の制服制帽を着用し腕章を携帶してゐるものが混入して附近を横行してゐる賊から押してさきに林土を襲撃した馬賊の一味と認められるが當分他に移動する模様がない、なほ右七道溝には支那側甲隊の討伐隊が討伐に出動してゐるが右馬賊の潜入横行を知りつゝも一向討伐の模様がないと

だらくと起こる惑に驅られ彼は再び殺意を決し出刃庖丁をとり出し李の右腹部に切りつけ李が重傷を負ふて附近の飲食店にのたうち逃げるを追つて同家土間に李を組み伏せ馬乗りとなつて全身十數ケ所と斬り遂に殺害するに至つたものである

運命の悪戯で 妻を斬つた男

けふ京城地方法院で 懲役十年を求刑

去る五月三十一日［illegible］郡［illegible］面［illegible］の路において内縁の妻李德興(二三)を殺害した京畿道仁川府［illegible］町二一番地無職［illegible］に係る殺人事件は三日午前十一時京城地方法院第三號法廷において末廣裁判長、［illegible］陪席、松前檢事立會の下に公開、開廷午後零時十分檢事論告を經へ松前檢事の下に懲役十年を求刑されて閉廷した

金［illegible］は多年船乘員として働き大正十五年一月海昌丸に乘組朝鮮に上陸し同市新地二丁目朝鮮飲食店に赴いたのがもとく李德興を相知るに至た錢で當時同店の酌婦であつた李に船乘の金は心をひかれ遂に戀愛關係を結び三年一月金は李を内縁の妻として仁川に連れ歸つたが何分生活に不安定であつた金は李の冷やかな態度に常に不滿を抱いてゐた時折五月三十日李は性急に離縁を迫つて來たので金は堪へ切れず李の仕打を怒り翌三十一日妻が京城の實兄方に赴いた事を知り遂に殺害を決意し出刃庖丁を懐中に潜めて同日午前十一時十八分仁川驛發列車に乘込み京城に向つたがその途中金は犯意をひるがへして永登浦に下車、徒歩で仁川の家に歸る途中運命の悪戯と云ふか前記の場所において京城に向つて歩いて來る妻李とばつたり出會つたもので出會ふと同時に

日本魂のシンボル

國民性發露の獨創的作品（上）

日本刀に寄す

◇東洋の金美術が世界に冠たる價値を以てゐるとしたらば日本の藝術なかんずく刀劍美術は、その最も秀いでたものである。我國の美術工藝品は、東洋の美術中際目の立場をもつてゐるとはいへ、多くは印度、支那、朝鮮美術に負ふ處多大であるが刀劍および鐔器に至つては全く我國の風土と民性の顯創的作品として冠絶したものである。

◇これを美術工藝の上から觀察して見るときは鐔、又刀身は一見簡單な鋼鐵の鑄造であるか鍛錬、姿態及中心、とその名稱と見るべき箇所は數十ケ所に止まらないが銘刀の種類に屬するものは、その姿や作品は、アラユル化學技巧の企て乃至模倣も許さないことに神秘の寶とでもいふべき出來榮であるのである。

◇附屬品の鍔、縁頭、目貫、小柄、笄、下緒、太刀造りによる小作品については、あまりに複雜であるから略して、以下刀劍に出品されたる時代別にある名刀劍についてその概略を述べる。

△この出品は東京の所藏家○氏の秘藏のものに昨年來舊大名の譽立に出でたるものにて出品悉く本阿彌家並に斯道の大家内田良平氏等の推奬のものである。

△刀劍展出品の永延の昔より千年の歴史つきのものより降大正に至る七十餘にのものに就て全部を述ぶることはあまりに繁であるからその代表的のものの概

古來より刀劍は武家殊に大名達のいはゆる特種階級の人々によつて愛藏又は珍藏されて今日の如く一般に公開される如き機會は全くなかつた。のみならず、廊大阪の如き刀劍販賣家の方には全く寶物として市中に見ることなかつたのである如何にも秘藏されまだ武士の魂として生命から二番目のものにされて愛藏せられた事は、現代人の想像の外である。しかして大名武家といへども寶物又は、類似の怪しいものは、少くなかつた、古刀における正宗の如き銘刀にては、虎徹の如きは、殆ど寶物は、ないとさへ稱せられたのである

念を述べ一般諸君の參考に供したい。

◇粟田口國友光鬼丸造鐵太刀、山城の名工藤林左衛門尉といふ承元年間後鳥羽帝五月番鍛冶で今古を通じての名工である、鬼丸造はその當時より太刀中の最も優れたる處では北條時賴が鬼丸造の太刀を佩き云々と出てゐる、出品の刀は、福井侯爵より出でたるものにして折紙付添暦目録は明治にける刀劍界の權威たる［illegible］の鑑定年のものである。

△御短刀の行江貞次銘右備門亮貞次別名大甲神守ともいふこれも承元年間後鳥羽帝の二月の御番鍛冶にて、御刀代のものとせられてゐる内田良平氏は、御短刀とほかくの如きを指して稱するものと折紙を附けられたのである

◇土佐の吉光の短刀これは徹源の一千年前のものでこれも現存してゐるものは殆どないと稱されてゐる三條小鍛冶宗近と同期の人でこれは、粟田口吉光より出でたるものといふ後三年の役前九年の役の頃は、日本の兵力も千騎にみたざる兵力で兵器も非常に少なかつたが多くは馬上にての戰鬪であつたので刀を拔いで切るといふよりも寧ろ長刀を以て叩きるといふ風の戰ひであつたので自然とやゝ長距離の戰ひは弓矢を用ひ白兵戰は、三尺内外の長刀であつたと記された記録が多いこの刀は卽ちその邁斷である

訂正を要する 陳謝狀の字句

谷口軍參謀から 折返して支那側に要求

【安東縣電話】輯安縣知事の謝罪狀については一日安東領事館において東邊道尹より領事館長に謝罪狀を提出し道尹代理より師團長代理に對して陳謝したので大體において一まづ解決をつげたがなほ謝罪の狀の字句に訂正を要するものがあるとかにて谷口軍參謀は折返してその要求をなすと共に支那側においても我軍に對し何等か不滿を抱いてゐる模様であるので第十師團長の要求に基づき谷口參謀は二日支那側に對し我軍に抗議のある場合は二日中に提出せよと當然事件について伏兵當日支共同調査に當たる事にしようとの旨の通告を發したおもむきである

頗る向上した 刑務所製の指物

南大門五丁目廉賣所で 宣傳の爲め廉賣

明四日と五日の兩日南大門五丁目の刑務所の二階に作業家具店主催で刑務所製品寶家具類の陳列販賣會が開催さることゝなつた、この企てはすでに我社の米價開において數回試みられたことがあり頗る好評を博したものであつたが今度は最近の文化生活に歡迎されるよう近代的の文化家具は勿論、箪笥、卓、とりく の家具類を取揃へ、涼みがてらの客足をひかうとの趣向で兩日間特に廉價で賣出すことになつたものである

刑務所内の指物細工ほど進歩したものはないと稱せられる、刑務所内の指物工など凡前なかく他の在監人と同様化学をしなかつたのであるが最近時世の然らしむる處と云ふか出獄後飯を食つて行くには此の指物細工をおぼえ込むのが一番いゝと云ふので入監者の指物工希望が非常に多くなつて來た。そこで當局でもなるべく性質のいゝ人間を選んでこの方に廻すやうになつた爲め皆々好んで仕事に精を入れるやうなり熱心に仕事に從事する結果腕もめきく上達し製品もしつかりしたものが出來るやうになつたそんな風で出獄したものゝ消息が『誰はどこで元氣で働いてゐる』などゝ風のたよりに聞へて來ると尚一層成績がよく且つ在監のものに出獄的の状況なとも指物工が一番

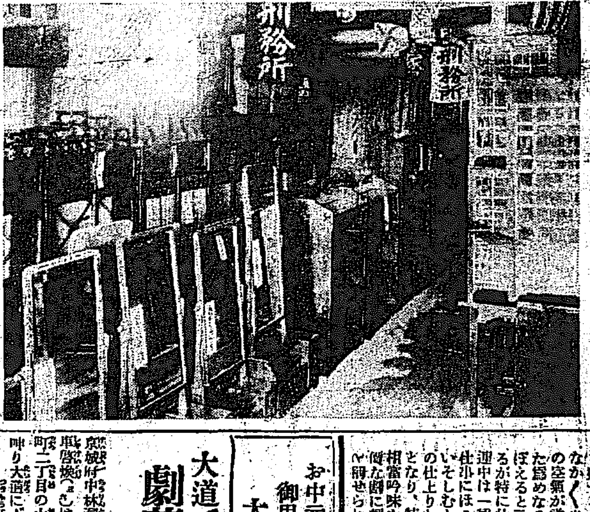

◇……刑務所の製品

層はげむと云ふ様で從て再び入獄すると云ふやうなものなどなかく少い。一般に刑務所内の空氣が當局の施設宜しきを得たる爲めなるべく作業中に興をおぼえると云ふ風が助けられてゐるが特に此の指物工に廻されると途中は一種の名譽として自分の仕事にほこらかしげな氣持ちでいそしむと云ふ状況なので製品の仕上りなど、特に材料などに對して相當吟味を加へられる爲めに優れた物に頗る優秀なものであると稱せられる

傳染病の 流行期に入る

蠅と食べ物に御用心

警務局 村上衛生課長談

京城府内の傳染病狀態については頗る憂慮に堪へざるものがある、今春チフスの大流行に際しては一般府民も大いに自衞自戒する所あり當局の施設と相まつてその撲滅につとめ努むる所あつたが漸く次第に衰へ殆ど終熄に復したる後日を經ると注意が閑却され再び無關心の態度になりつゝあるやうである。今やいよく盛夏傳染病流行の期に入らんとして居る。最近における府內傳染病の發生を見るに『チフス』や赤痢の如き病原體すでに府內に散在せるものゝ如く臨時診所に散發ししかも前年に比すれば著しく非常な増加である點ち

▲昭和二年六月迄累計赤痢二五、腸チフス九五

▲昭和三年六月迄累計赤痢五四、腸チフス一、一七八

蠅の退治

今において蠅の退治に力を入れて第一には蠅の退治である蠅が病原の媒介をなすことは今更言ふまでもない朝鮮に只一つの都京城に今尚蠅が多いと言ふことは文化都市として此の上もない恥辱であるが蠅を退治せしめるために努むることも勿論必要であるが所謂拔本塞源の策として其の發生の本據をつくことが大切である、それには糞芥箱を整頓しその附近にはこまめに消毒し速かざる様に出來る丈清潔に時々消毒もし置くことである

は重症で、しかも傳染力が極めて強く、例へば朝鮮人は一般に赤痢を輕視してゐるが今夏はちつとして居られない程重症であるため從て朝鮮人側にも多數の患者が發見されてゐる、暑氣と共に不注意勝ちになるが特に飲食物に細心の注意を拂ひ家庭に於いても外に出ても油斷なく警戒して貰ひたい

大道で 劇藥自殺

生活難から

京城府中林洞三番地在根方雇人郵便人（?）全氏（?）は二日午前［illegible］南大門通三丁目の大通りにて劇藥を呷り大道にぶつ倒れ苦悶をはじめたので通行人が救ひあげて西大門赤十字病院に收容應急手當を加へたが同十時頃絶命した、原因は生活難を苦にしてゐ。

お中元の 御用意は 大和軒へ

遭難者の 救助説

【モスクワ二日發電】クラッシン號は取り殘されたノビレ少將部下の一行を救助したと傳へらるも確實な根據はない

野菜消毒

次は薬所附近から下水は出來る丈清潔にして汚水などは下水以外には流出せしめないやうにして其の上下水の掃除消毒を勵行して蠅の發生を防止す可きであるそれと共に消毒を施くすることを忘れてはならない蠅が暗い所を避けて明い所に集るのは周知の事實である

第二には野菜類の消毒である、消毒といへばいかにも大袈裟であるが市中から買つた野菜を『クロール』水で洗滌するといふことである、消化器傳染病は野菜によつて傳染せらることが多いから殊に京城においては危險である、これを消毒するには『クロールカルキ』は一封度三十錢内外のもので約二百回は使用が出來る、別に金がかゝる程のものでなした［illegible］藥所で一寸した手數がかゝるといふ程度のものであるから京城のやうに消化器傳染病の流行する土地では是非勵行してほしいのである。」

赤痢患者

續發する 百名に上る

七月三日現在赤痢患者は府內三十三名郡部六十二名計九十五名の多數におよびなほ連日發生を見てゐるが右につき周防衛生課長は語る今年の赤痢は大正十年に流行した本型菌卽ち志賀潔博士の發見になる志賀菌であるから大多數

轉居

本社支配人 鮫島宗也

蛤洞貳拾五番地 電話光化門一、三三五五番

JODK プログラム

七月四日（水曜日）

午前一〇、〇〇	氣象概況各地天氣實況
同一〇、三〇	料理獻立及日用品値段
午後〇、三〇	家庭講座見童の家庭教育に就て（其三）鎌倉保育園京城支部家長 曾田嘉伊智
同三、四五	ニュース
同六、三〇	英語講座 笠谷保太郎
同七、〇〇	童謠數種 文 園 淑
同七、一五	家庭顧問の時間 放送劇 方仁根脚色 レ、ミゼラブル中デナルデー旅館の場面 聖劇研究會 演出責任 方仁根 出演者 崔鳳則 文恩淑 外十五名 李映山紅
同	西道雜歌 鮮語ニュース 八時 浪花節『赤穂評定』吉田奈良丸『大石主稅と右工門七』 吉田奈良丸 八、三〇 邦語ニュース 唄 歌小松秀次 端唄 榮平小町 三絃 杵屋 六平 唄 吉田家お多福 同
洋樂	ヴァイオリンソロ ベートヴェン作 コンチエルト（一番） 安 炳 昌 ピアノ伴奏 J、Bストデニー
時報、氣象概況、翌日プログラム發表	

喜樂館（四日から）▲現代映畫『老校長』五卷山本嘉一朗山主演▲活劇『零下十度』五卷パタヂョン主演▲時代劇『安政俠艷記』全十二卷河部五郎、酒井米子主演

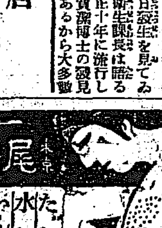

尾澤 全治水

たむし 水むし いんきん ひぜん しらくも はたけ くさ 其他皮膚病一切の良藥

林病 消渇 ドンナに頑固な慢性も急性も七日全治請合 困方 三錢封入方 山城國田邊町 玉草園

書画 新古書畫數千幅 格安販賣 目錄無料進呈 東京麻布飯倉四丁目 大日本繪畫會

南京虫退治は イマヅ蠅取粉 に限る

南京虫用、特製（赤紙）

本品で南京虫を取るには、南京虫の居る室の疊の下に新聞紙を敷き、本品を疊下數ケ所に一ボンド位の割合にて撒布し（節を使へば便利）、なほ疊の合せ目、疊と敷居との間、その他南京虫の居る個所へ本品を充分に撒布し置くのよどこれは揺とらるべし。

かくすれば小數づゝ、毎晩使用するよりも、徹底的に南京虫を全滅することを得、なほ液體驅除劑としては、イマヅ殺香油は南京虫の退治にカンプラ油片腦油の二倍以上の効力あり。」

いたる處の商店にて販賣、品切れの時は京町堀通二、今津化學研究所へ（電話土佐堀八二三番）（申込）

投網

弊商會多年の研究による特製の投網御試用下さい

四分目	二尋半	拾六圓五拾錢
五分目	二尋半	拾五圓
極上絹糸製四分目二尋半		貳拾貳圓

前金送料五十錢代金引換九十五錢

霞網

極上絹糸製 小鳥捕獲用

高さ六尺三尺二棚横幅三間 三圓四十錢

高さ六尺三尺二棚横幅五間 五圓五十錢

前金送料負擔代金引換貳拾五錢

一式 漁釣具 京城明治町一丁目交番所前 秋岡商會 振替口座京城一二一五六番

地方の御註文には御小覽共御申越次第定價表送呈仕候

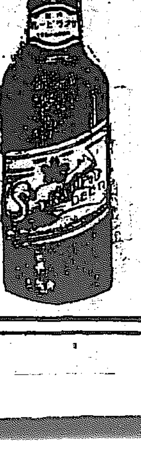

中元贈答品の逸品 サクラビール

●ノーシン！ノーシン！ 頭痛に「ノーシン」●

サクラ正宗

中元 暑中 御贈答品

初日雨天の爲め一日間順延

愈明四日限り

仁川競馬倶樂部

刑務所製品請負 家具陳列場設置 披露大廉賣

一、場所 南大門外廉賣所二階陳列

一、日時 自七月四日 至七月十日 七日間

一、品目 箪笥、茶棚、机、火鉢 其他各種家具一式

右特價大廉賣致ますから何卒御來觀の上御買求を願ひます

中元贈答品並商品券

中元の御進物は三越へ

御贈答用商品券並
朝鮮土産の御用命は
京城本町二丁目
朝鮮舘
電話本局一四七〇番

中元の贈答品は
菓子各十五種
ビールの友
文化まんぢう本舗
大和軒
京城本町
電話本局四八九番 二〇二二番

中元の三中井

J.O
時計 銀器 名種
御贈答用品
株式會社
大澤商會京城支店
京城本町一

中元の御贈答品は
キリンビール
化粧函 一打入 半打入
（商品券）

京城明治町
梅澤呉服店
電本長 二二五 三三四三 番

標準時計
正確な時計
各種装身具
村木時計店
京城本町二

どこの家でも喜ばれる進物
Ⓐ
京城本町三
丸英呉服店

總督府
精蔘
元賣 貴生堂
京城本町二
名貴共に朝鮮の代表的贈物
内地への贈物
荷造當店負擔
浴用二円 内用一円五十
定價

京城府本町四丁目
田村百貨店
電話本局二〇九七番

京城本町一丁目
日の丸小間物店
長電本一九一〇番
電本二六〇七番

高尚優
贈に便利
受て重寶
京城本町二
丸一呉服店

宮内省御用達
明治屋の
商品切手
各店共通
京城
明治屋支店

實用向きの銘仙
商品券は一円から
京城本町二丁目
ちぬや

モスリンは専門の?
京城櫻井町二丁目
うさぎモスリン店
電話本局一五六八番

㊣
京城本町三丁目
橋詰呉服店
電話本局一八〇二番

京城本町二丁目
永井呉服店
電話本局一五四〇番

七月一日より十五日まで賣出中
京城本町二丁目
石川物産商會
電本一八〇四番

東京
もなか
みすゞ堂

是非御利用願上げます
三中井

贈答用の逸品
京電の回數券

季節品
桐箆盆
硝子器
果物入
付け器
カーテン
御殿スダレ
岐阜提灯
コーヒー茶碗
褒セット
其他
碁盤と鏡台
特價提供

印度の製鐵事業（一）

日本はインドから毎年二十萬トン以上の銑鐵を輸入する。日本內地の製鐵所で出來る銑鐵は約八十二萬トンで之れに朝鮮の銑鐵十萬トン、滿洲から來る銑鐵十六萬トン其他を合計し一ヶ年に九十百三十二萬トンの銑鐵を使ふのである。斯樣にインドの製鐵事業は我が國に密接な關係がある

三大製鐵會社

インドで一ヶ年に百萬トンからの銑鐵が生産される、そしてそれは主として左の三大製鐵會社で出來る

タタ製鐵會社
インデアン製鐵會社
ベンゴール製鐵會社

戰前には北印度位しか出來なかつたものが今日では其の四五倍になつて居るのであるから大した發展である。今その近年の銑鐵生産高を主要製鐵會社に就て示すと左表の通りである（單位千噸）

	二五年	二六年
ベンゴール製鐵	五三	二〇
タタ製鐵	五六三	六〇九
インデアン製鐵	二四七	二五三
マイソール製鐵	一七	二〇
計	八八〇	九〇二

インドの製鐵事業は日本の如く鑛石の供給を海外から仰ぐ必要はない。そして鑛石のみでなく石炭も國內に充分な供給がある然しインドの鑛石の埋藏量と石炭の埋藏量とを計算すると結局石炭の方が先に盡きてしまふらしい。之はインドの地質調査所で[illegible]

[illegible]有名な鑛石の産地で所謂「アイアン、ベルト」と云はれて居るのはビハー及びオリッサ地方で、カルカッタから百マイル以上離れた所である。此所から出る鑛石は可なりピュアなヘマタイトで、含鐵量は五十八乃至六十八パーセントと云はれてゐる。一ヶ年に百五十萬トン位出て、之れがインド製鐵事業に鑛石を供給する主な鑛區である。總埋藏量は三十億トンと云はれてゐるが果してどうか、未だ確かな事は判らない。燐は少い所で〇、〇三パーセント、多い所で〇、一パーセント、大部分は後者であると。

本年上半期の入超 二億三千四百萬圓
結局一億二千萬圓の入超か 貿易著しく改善

【東京電報】大藏省發表、六月中全國對外貿易入超二千六百八十二萬七千圓を見たのは、輸出の方面に於いて生糸、綿織物、綿織物が著しく減少したのに依るもので、輸入に於いては棉花、油粕類おしなべて減少を示してゐる。尚一月以降上半期の累計は左の如し（單位千圓）

輸出	九四二、七六四
輸入	一、一七七、〇六〇
計	二、一一九、八二四
入超	二三四、二九六

即ち昨年同期に比し六千百六萬七千圓の入超減を示した。之は輸出増加に依るものでなくして全く輸入減退の結果を示したもので、其の內主要なるものを示せば（單位千圓）

棉花	一三、七〇〇
米及籾	四一、七五〇
油粕	一二、九四〇

で、輸出も總額に於いて六百二十萬八千圓に達し

生糸	二九、五八〇
綿織絲	八、〇八〇
綿織布	六、四四〇

の如き其著るしきものである。この分で行けば本年度の貿易は著るしき改善を示し當局は本年は一億二三千萬圓見當の入超に終るものと大藏當局は見てゐる

六月中の入超 二千六百萬圓

【東京電報】大藏省發表、六月中の全國對外貿易は左の如く二千六百八十二萬七千圓の入超で昨年同期に比較して一千九百五十五萬一千圓の入超增加を示した內譯は左の通り（單位千圓）

輸出	一四三、六一〇
輸入	一七〇、四三七
合計	三一四、〇四七
入超	二六、八二七

鮮銀券 一億臺割近し

三日に繰越された鮮銀券は一億八十五萬三百四十四圓、正貨準備五千百四十七萬四千四百九十五圓と前日より百四十七萬余圓の減少を示し、一億圓割れ近しといはれてゐる。即ち昨今の金融界は頗る金の需要あるのみで閑散であるがこの閑散金すら昨今糸價の不振で（三日は陰曆生糸現物一千二百三十圓）資金の需要少く、加ふるに月初め閑散期にいつた爲であると見られてゐる

上半期の不渡手形減少

京城手形交換所本年上半期中の不[illegible]

土曜半休問題 座談的に相談 銀行集會所

土曜半休に對する京城組合銀行の態度は未だ未定で從つて內地同樣七月十日より實施するや否やも未定であるが午後集會所において非公式に協議する程度に過ぎない、若しについて殖銀鮮銀支配人は語る まだ相談したこともなく何も決定したことはない

商工團體も協議

銀行の土曜半休問題に對し京城商業會議所では別項の如く來る六日午後三時半から商業部と金融部の合議部會を催き左の件を協議することになつた

一、都市金融組合の手形交換所加入に關する件
一、銀行の土曜半休に對する影響研究の件

銀行半休協議 六日商議で

京城商業會議所では來る六日午後三時半から商業部金融部の合議部會を開き土曜半休問題に對し公式に協議する譯でなく午後營業の上影響的に本問題にふれるかも知れないと言ふ程度であらう

鮮航會辰馬の協調 依然として行惱 成立可能性あるが

鮮航會辰馬の協定問題は、鮮航會が大阪天滿屋間の荷主を提げた[illegible]通り復活せしめることに反對したので、又また行きなやみとなり、さきに京城において協調のときすでに九分九厘まで成立したかの如く傳へられてゐた同問題は又もや暗礁に乘上げた形である、しかしこの協定には荷主側の運賃引上げの要求も双方の妥協點はないわけでなく山、岡崎兩社の荷扱をしてゐた天滿屋田邊等の荷主を從前通り復活せしめる件に就いては、鮮航會の行惱みでゐる、兩者の協調に就いて運賃値上と混同してゐる向きもある樣だが、協調が成立すれば先づ鮮航會の現行運賃で協定する譯で、値上げは荷主側と折衝して決定すべき問題である、京城に於ける双方の協調も辰馬側に責任代表者がゐないので辰馬會社へ責任ある代表を派遣する樣言つてやつてあるから近く責任者の來城を俟つて最後の折衝を見ることにならう

府內の會社 純益八千萬圓

昨年度末現在の府內會社數は五百五十八社で前年末より卅八社を增し、資本金は拂込六億一千四百八十九萬五千圓、と前年末より一千六百卅三萬圓を增加した。外國會社は一億七千三百萬と同額異動はない。なほこの會社の純益金は八千四百四十九萬四千余圓と前年末より一千四百九十六萬八千余圓の增收を示した

貸出預金 著しく膨脹 上半期の金融界

朝鮮銀行、殖産銀行、京城組合銀行上半期末貸出現在は預金八千七百四十七萬千余圓、貸出七千三百二十四萬四千余圓に達し、元年以降の上半期末に比較すれば左の如く逐年增加を示してゐる（單位千圓）

年別	預金	貸出
元年	[illegible]	[illegible]
二年	[illegible]	[illegible]
三年	[illegible]	[illegible]

即ち昨年上半期末の預金額はモラトリアムの影響であるが、大體預金貸出共逐年增加し最近は金融緩漫のためいちじるしく膨脹した。最近期との比較內譯は左の如し（單位千圓、△減）

定期預金	[illegible]	[illegible]
特別當座預金	[illegible]	[illegible]
通知預金	[illegible]	[illegible]
諸預金	[illegible]	[illegible]
合計	[illegible]	[illegible]
貸出 證書貸	[illegible]	[illegible]
手形貸付	[illegible]	[illegible]
當座貸越	[illegible]	[illegible]
割引手形	[illegible]	[illegible]
荷爲替手形	[illegible]	[illegible]
合計	[illegible]	[illegible]
手許有高	[illegible]	[illegible]
有價證券	[illegible]	[illegible]
預ケ金高	[illegible]	[illegible]
金銀有高	[illegible]	[illegible]

備考 朝鮮殖産銀行本店の共濟預金及東洋拓殖京城支店の貸付金[illegible]

北海道實業視察團

京城商業會議所の北海道實業視察團はいよいよ派遣することになつた目的は北海道が朝鮮同樣新開の地で其産業開發の狀況はとつて朝鮮の施設に資したいといふので、七月十六日京城發釜山、下關、大阪、舞鶴、山、敦賀、金澤、直江津、新潟、秋田等を經て北海道に入り

電氣料金改訂期 京電は如何

全鮮電氣業者六十四社中二十八社の電氣料金改訂期になつたので、昨今各地共電氣料金の引下げは朝鮮に唱へられてゐるが、京城電氣は來る八月一日が改訂期になつてゐるので遞信局では過去の營業成績、今後二ヶ年間の收入豫想の調査進などを京電より提出せしめ、電燈料金の認可申請を作つてゐるが、何れ本月中旬には京電側から新料金の認可申請を提出せしめ、これによつて新料金を決定するはずである。しかして京電の新料金については遞信局を通じて全鮮一齊に改訂であらうとの說もあるが、引下げは甚しくない地方の範圍でもすでに一割內外の引下げを斷行した所があり、京電の引下げは更に相當の値下げを要するとの說も一般に行はれてゐる。[illegible]見るであらうといはれてゐる

仲裁者 斡旋奔走

鮮航會辰馬側外航の妥協問題は別項の如く大阪天滿屋田邊回漕店の復活問題を行き惱みの形となつてゐるが、その後の經過を聽取するに辰馬は去る三十日神戶の本部において幹部會を開いた結果、らまく妥協の出來うるものなら協定するも、天滿屋の問題は協定後の結果によつて解決する事に決しせるものであり、又一方辰馬の方では協定なき時航路の協定には絕對に反對であるといふ態度で飽つて居る由なので、仲裁者側では辰馬側の本部に向け非公式にこのまゝでは決裂の外なきゆゑ再考を煩はしたき旨を打電し、その回答によつて仲裁者も協議する事となつた模樣である。しかし根本の運賃問題はすでに双方諒解されてゐるので必ず成立するものと仲裁者は樂觀してゐる

鐵荷夏枯閑散

六月下旬中に於ける滿鐵西行鐵道貨物は十萬六千八百九十三トンで前旬に比して約二萬トンの減を示したのが主因は弗々夏枯期に入つたるもので行先別數量は滿州向二千七十トン滿洲方面行き二千七十ト其他通帶二千四百四十二トンで[illegible]

函館、小樽、旭川、札幌、室蘭、苫小牧を視察し歸途は帝都より仙臺、日光を經て東京を視察し大阪、京都をへて八月廿七日歸城する豫定である。團員の豫算は約百八十圓で人員は三十名位、申込は七月十二日までである

鮮銀帳尻（二日）

（單位千圓）比前日增減

發行高	一〇〇、八四〇	減	一、四〇三
正貨準備	[illegible]	減	[illegible]
保證準備	[illegible]	增	[illegible]

日銀帳尻（二日）

發行高	[illegible]	減 [illegible]
正貨準備	[illegible]	[illegible]
海外正貨	[illegible]	[illegible]
貸出高	[illegible]	增 [illegible]

東京コール（三日）
翌日物	五錢五厘乃至一錢一厘	[illegible]
無條件	五錢五厘乃至一錢一厘	[illegible]
月越	五錢六厘乃至一錢一厘	[illegible]

對外爲替相場（三日） 一志十片八分七 紐育 四十六弗二分一 上海 [illegible]

海外經濟電報

倫敦銀塊	二七片一六分七	[illegible]
紐育銀塊	五九仙八分五	[illegible]
英米爲替	四弗八七仙一六分九	[illegible]
紐米爲替	四六弗一二分一	[illegible]
印棉	八十五錢高	[illegible]
スチール株	三十五錢高	[illegible]
アナコンダ株	[illegible]	[illegible]

落穗

降りみ降らずみの日和續き▲降雨期が降つたが、京畿、慶北、[illegible]成壇などはまだ雨不足▲モウ少しほしい▲內地の銀行土曜日半休…と來たので、ソレとばかりに躍いた鮮滿の銀行者、座談的に相談することになつた▲何事も內地に倣ふる以上これも當然か▲しかし躍らされて踊るのも愚なれば[illegible]亂奔しまはらぬ▲岡田氏久しぶりに歸つて來て遞信局は絕對にやめぬと太鼓判をおした▲これで鮮實一安心▲遞信の強調した京城商議の北鮮實業視察團、直に組織に着手▲安い旅費で、紳士旅行で、二週間以上も遊覽旅行が出來るといふので好評

株式（三日）

京取短期

銘柄		寄付	大引	高値	安値
京取	前	[illegible]	[illegible]	[illegible]	[illegible]
	後	[illegible]	[illegible]	[illegible]	[illegible]

（以下 鐘新、大新、久原、東新、仁取、同新、安取、朝紡、三鮮、殖新 各前後場 [illegible]）

算定と日歩

	算定	日步	代引
京取	[illegible]	[illegible]	[illegible]

出來高 短期 賣方 買方 建玉表 [illegible]

大株短期・大株長期・東株短期市場（前寄、前引、後寄、大引、高値、安値） [illegible]

一服の態

株式

前場 昨日後場仲惱みの模樣で當所は寄付は氣配以上に強い先、今朝は內地の前打ち商狀を移して鈍く一般に下押しから前日比小高く寄りて後は相場は見たが、かくて一般商狀の下に國內も目立つたものもなく昨後場引に比して保合(?)[illegible]

後場 寄アト脫て引際鈍重

後場 前場一服氣味の模樣で前、後場は大新百四十一圓と前場來に復活し東新九十三圓三十錢と何れも小豫く寄付きアト氣勢頭のうち京取三十錢安大新は百圓臺割れの六十錢安東新二十錢安で當所は引際鈍重であつた

人氣依然强硬

昨日後場、內地では大阪現期東新の引値九十一圓四十錢に對し東新西新の折合となり出相場も頭打ちの商狀を示したが、今朝の寄前における氣配は鐘狀で大新九十四圓十二錢高とかで東新の九十二圓三十錢と共に、二十錢方は氣配以上に寄つた、而してアトは小高く人氣の鐘勁によつて押つて押目買を待ち望む風情であった。大阪一般狀況であるが、人氣は高値堅えの態で强硬であつた

保合へば賣たい

相場は昨後場から一般商狀になつたが、動き足をつけて一般商狀にある週間の人氣順序に入るものと言はれてゐる。而して賣方の大勝利に歸したので、此頃一服の商狀を見せるは當然で高値はまださうた保合狀態に入るもので、而も先は旧利食物はまだ多分つてゐる

押目買人氣强し

相場が一服商狀に入つたのに對し一部カン〜〜の强氣は、これは單に値頃の保合相場には賣りたい人氣が殘めいて來る形勢が强はれたからも或は小押手棄からでも今の二三圓も間の調子もあるので大勢の下押しは當然かも知れないとの觀測もあるので下押しなら下押しの內外での、面白からう、シカモ今相場が此邊から保合に入るならば上げた相場の半分押し即ちと見る人氣は依然市場から全くそれた値頭に對して鈍み、此處まで置めてゐた所で下押しのこと不自然である

何れが先に 仕かけるか 相場は一巡

人氣は頗る强く押目買人氣が勢ひ猛に飛躍して來た。而して今回の相場は上げ出して未だおいとは言へるが既に十圓棒を入れ、態派の大部分は前れ退いて了つた一方買方も別の動きを除けば利食して了つた時合である、從つて此際の賣派と相場とによつて手入力を得たる相場勢を前にして出相場の歩合とみた譯であるが、買方が殆んど白紙になりつゝある所であるから相場に仕掛けて來る後は何れから仕かけて來るかは興味深い點であるが、通合として仕掛け先の[illegible]

渡株申告增加 鐘新は無日步

今朝は大新東新共遂日步を依然鑛株したが、その渡株不足は大新五百九十枚東新四百五十枚と何れも激減した、前日迄は日步となつた東新は受渡一般株は利食二百五十枚方面において加入(?)渡株申告增加せしむに對し受渡の利用が減少せるためであ、次に京取代引は四百九十枚と百三十枚を減少した

今日の手口

相場が一般保合となつたと共に面白い手口が出た、即ち昨後場京取一一五〇枚に對し合朝は京取一〇〇大新四五〇東新五六〇鐘新四〇〇の合計一、一五〇枚であつた。而して目立つた所として松山が大新買ひ、新田が大新買ひと言つて賣つた位のことである、又京取に對するは古川賢の會社賣でもあつた、今朝の五〇枚以上の手口左の如し

京取 賣方古川五〇▲買方金秀八〇▲買方松山一二〇田中友一〇〇東新一一〇〇新田二〇〇〇新田六〇▲買方松山五〇新田一三〇田中七〇〇田中友六〇〇▲東新賣方松山五〇新田一二〇▲買方金秀五〇田中友一〇〇新田六〇

期米 亂高下から跳ね返す

前場 今朝仁川は上放れに寄付いたが、當所は前場高を前場して乗つたが、何とする目下投資者中だから、だが、但し京城が物件に追隨するか何らかも未だ氣から仲間に[illegible]なつてゐない

つよきよわき

株式 相場は輕く躍打ち、相場も大體一巡の姿、かくて問題は今後京取双方の何れから仕かけて來るか興味觀される▲前引上げた買方、利喰ひによつて千人力の買方目先仲買に通りさうでないが、今度の經仕手戰で堂を見るの買方に名を成させるにするか和何か▲五十三驛所の鉱業株東京では現物相場五十五圓新十三圓八十錢を唱へるに至つた、形勢含みださうな▲銀行の土曜半休京城でもポツポツ噂にされる。直接その影響を受けるもの一つに京取がある

期米 本格上期に乘出した九月限が週前をつけるやうでは買ひの意欲なしと人氣が甦はやると相場は反對にピンと來るのだから堪まらない▲崩れば新鮮筋の當たり屋はヨクカ利喰して賣り屋が舞ひ難むとか仕手の態度が變つたら相場の地合も變るか分らない▲鮮航會辰馬對抗の問題は彼等の來る成立させると新起しなる鑑この際成立しないと爾運の商業界は大波瀾を惹き起こさぬとも限らない

期米（三日）

仁川 當限 中限 先限 [illegible]

東京現株 [illegible]

安東株式 [illegible]

東京 前場（先） 當限 中限 先限 [illegible]

大阪 前場 後場 [illegible]

大阪期米喰合 [illegible]

兵庫 當限 中限 先限 [illegible]

下關 前場 後場 [illegible]

桑名 前場 後場 [illegible]

鮮內延べ（三日）前場 [illegible]

釜山（角丸ケ前良） 寄付 大引 高値 安値 [illegible]

大邱（現物良粒） 寄付 大引 高値 安値 [illegible]

群山（現物丸七等） 寄付 大引 高値 安値 [illegible]

大阪棉花 [illegible]

不勢

後場 前場引續き氣高下の中に先限二十七圓四十九錢と前場引から三錢方を安くで寄付き、アト保ちつたが大阪の不勢で五節は二十五錢と押かれ六節三十六錢と結局不勢の引けであつた

前場 昨後場七圓七十八錢と知つて十三錢安に寄付き◎の買進みに二節五十五錢より六節は六十五錢と跳返した、併し其の賣進みにも四節は六十八錢と押かれ◎の買物に五十五錢と跳返して五十二錢と保合下を認して前場を終つた

旱魃買去らず

先物の蹈付を眺めて從來自田居た强氣はポツ〜〜安値狙ひに買進まんとする風情であるのと其所へ本天災場に乘出した九月限を人氣的に買追ひする事は危險だとして賣方主力も買越待ちに足踏つてる向が多い、從つて相場は遂會早々保埋りを呈するに至つたものと解されるのみか、未だ雨量不足のため消化難の箇所があるので天候が晴れると直ぐ買氣を喚起すると共に一段の高値を免れぬかも知れないと氣觀されてゐる

賣方は手詰め 賣米處分が利得

昨後場の急反撥は株式の强硬に因るものである、大した材料でない材料であるが、利いて當所のみが跳ね上げる所は何となく高踏の觀念を退けしむるものがあつた、即ち力の上から云へば賣方の力が勝つて居るので未だ本質的に直るかは疑問とすべき節もある、併し正米より相當の開いて居る上に先物が蹈付にまさした事は强氣として見易くなつた來たし其所へ人氣は從來の押目買ひが一變して戾り待ちに變形むき方が多く、又當中は正米との裝算上賣方は此邊で手仕舞をなし置く

南鮮筋買退く

今の中物が先限時代利乘的にヨク買込んで來た南鮮方面の客筋は九月限の寄會と同時に買退く向が多く前日來當中に向つて買◎ヨク買進んだのは主に群山大邱方面の利喰ひ買ひで、阪神地としては大して賣りない、併し當所のみが反撥したことも當中の引締りに蔭附さる

淺所賣は稍取

中限に多大の賣玉を有する京城の淺野筋は當日米先物に對しても先出動した模樣で大に淺野筋の賣玉の現れたのは主に淺野筋の賣玉と目されて居る、併し同手口として は群山の延べを買進んで居るので要は兩市場の鞘取りと見られてゐるもの（と見られてゐる）

◎大豆 大豆全部出來不申

◎正米

京城正米

荷主側は活動米の少くない上に値頭を警戒して居るのと正米筋も移動狀況に常用の外依然買控へるので相場は底堅く保合ふ◎三等二十六圓三等二十四錢四等二十六圓四等二十一圓白米二十四圓六十錢一等白米二十一圓◎中等白米二十一錢二十七圓三等二十錢

京城穀物組合建値

▲外米 ミートン蘭地物二十一、〇〇一、〇〇〇常盤二十一、〇〇〇◎穀陽一、八〇〇嶺頭二、〇〇〇當頭二一、一◎▲粟 粟陽二二、〇〇一二五、〇〇〇北滿(特)二一、◎▲大麥 上九、◎◎大豆 ▲小豆 [illegible]

仁川正米

鹽田三等二十六圓二十錢四等二十錢四等二十四圓七十錢穀物五圓十錢七十錢白米二十八圓六十錢大京龍山十八圓六十錢十九錢四十錢神州二十七圓十錢天安十七圓四十錢平澤 [illegible]

安東粟取引

二日の滿洲粟相場は左の通り 安東取引所

	前場 七月限	九月限	後場 七月限	八月限
寄付	[illegible]	[illegible]	[illegible]	[illegible]
高値	[illegible]	[illegible]	[illegible]	[illegible]
安値	[illegible]	[illegible]	[illegible]	[illegible]
引値	[illegible]	[illegible]	[illegible]	[illegible]
出來高	三車		四車	

各地の天氣（三日午前）

東京	曇	大阪	曇	神戶	曇
下關	曇	福岡	曇	浦潮	霧
仁川	曇	京城	曇	木浦	曇
群山	曇	雄基	曇	城津	晴
元山	雨	大邱	曇	釜山	曇
群山	曇				

◎二十五センチメートル

◎大阪綿絲 前場 後場 [illegible]

◎横濱生絲 [illegible]

◎現物綿絲 [illegible]

◎銀平 [illegible]

大阪砂糖前場 [illegible]

京城手形交換高（三日）

枚數	[illegible]
金額	[illegible]

市中米價 二日

丸キ四等	二十六圓〇〇
白米（百キロ）	二十二圓〇〇
仁川 一等白米	二十八圓六〇

薩摩義士傳（107）

中村兵衛 作
神保朋世 畫

柳陰の馳走

正直一途の五月、醉三郎と、誠實一心の西田喜兵衛は、茶を酌つて、人世の話を始めた。一

所へ醫もかけず、戶をあけて入つて來た者がある。二人はびつくり。

『ヤア伊兵衛どんか』

『どうした、顏色も惡いな。ボンヤリしちやいけないぜ』

伊兵衛は目鼻もしたまゝ、腕げに座についた。

『西田の旦那、五月屋も惡して下され。ボンヤリもしやうぢやないか。お米が勞役になつたらしい』

『エッ、伊兵衛どんあの美しいお米ッ子が、何うしてそんな惡い病に取つかれたのだ』

『勞役にもなるだらうよ。あの堅さんの朋輩してから……』

『オヽ相手は武士だが、成ら出ず、ならあんな律義な人の女房に、お米をしたいとお前いつてゐたつけな』

『さうだ〜。伊兵衛どんはいつてゐた。こつちは百姓で貧乏だがあんなに川普請に人足同樣な働きする位のお武家樣なら、お米の婿になつてもらへまいかと……それが腹を切つたので、お米も面喰らひ驚へも忘ずにゐると聞いたが、さてはそのやうな病氣になつたかい』

『俺やもう浮き世が厭になつてしまつた。あのお米が惡もわしより先へ死んで、死出つた者にさかさま事を見せるなら、俺の方が早く死んでしまひたい』

『コレさ〜。馬鹿な事をいふものでない。勞役だからといつて、なほらぬと限つたものぢやない。ホ、伊兵衛どんや、この醉三郎が知合の名醫が來てゐて、ヤレめくらの目をあけた。ヤレいざりの腰を立たせたと、それは〜〜大評判ぢや。どうだ一つお米を見せては……若も行かれるといふなら』

わしが頼んで連て來やう』

醉三郎がからいふので、喜兵衛も喜んで

『ソリヤ結構な事だ。この國の醫者よりさういふ先生に見て貰へば都の物か山の物かすぐ判らうて……伊兵衛どんや、儂の家には先代がのつたアンポツ驚がある。あれを貸さう程に、かつぐ者も自家の下男を貸しませう。お頼ひになげては何うがやな』

伊兵衛は嬉しさうな顏もせず、ガタ〜〜あごを顫かして』

『何れ又お頼みしませうが、總はまでになくわがまゝになつて、なか〜〜俺のいふ事を、この頃はハイといひませぬ。やヽマア、其の名醫の事もいつて聞かせま

せう』

喜兵衛もそのよすゝめられもせず、不圖手を伸ばして、うしろの襖だなから何やら箱を取出し、ギヤマンのびんを持ち出した。

『それはさうと景氣揃ひの御馳走に味淋を酌つて蝦加減な肴臟をこしらへてある。伊兵衛どんも景氣一杯どうぢや。醉三郎どんもいける口ぢや……さアわしがお酌して……』

から云つてこれもギヤマン細工の盃を一つゞゝ渡した。

『コリヤお珍しいお盃、有難う存じます。イヤ御馳走になりまする』

醉三郎は一杯をあふり、舌鼓をうつてニコ〜〜。

『アヽ好い氣持ちぢや、酔がスートしました。さア伊兵衛どんも一杯』

『イヤ酒の氣にはお斷りぢや。酒を飲むとのぼせて俺等の事が判らなくなりますぢや』

下戶の好きな酒も飲まず、茶ばかり飲んでゐる伊兵衛は、元氣なさゝうに天井をみつめてゐた。喜兵衛も醉三郎も氣の毒になつていろ〜〜聞てその話を聞かれた

京城日報 朝刊 本紙朝夕共十二頁

林學博士 林學士 鈴木茂次著 最新刊
林業計算學
最適確なる森林數學の大著 林業上必讀すべき計算智識
上卷出來

最新 農林測量
實用 作物病理學
白井理學博士閱 展藏所著 四版

實驗 蔬菜園藝全講
蔬菜の最善收益を擧げべき最完備の大著
恩田農學博士閱 内田郁太著 四版
中卷出來

實驗 葡萄栽培法 大増訂
實驗 果樹栽培講義

農業及園藝
農業・園藝上、眞に役立つ最優雜誌
新刷容内
發行所 東京市麴町元園町一ノ七 振替口座東京二五七〇〇 養賢堂

水利工事必携
工學士 相澤時正著 定價金參圓五十錢 送料十八錢
重版
上水道、下水道、水力電氣、灌漑工、其他水利事業に關する技術家、監督家、設計者、施工者及び監査員諸子の必讀書、鮮明なる挿圖二百數十個に多數の實施例及詳細なる表百餘、
後編出來す――初版賣切れ忽ち再版
帝國工業教育會

△ラヂオと電氣の卸問屋 今村電氣商會

前陸軍自動車學校長 天谷少將指導
自動車通信教授

新圖 朝鮮地質總圖 朝鮮總圖 小林又七朝鮮地圖部

京城本町二丁目 日舊商會 釘本洋樂器店

『實業之日本』七月増大号
『何事も此呼吸』

目的達成の呼吸
處世に必要な二種の呼吸
呼吸を心得た人々
コツと呼吸の正體
使ふ呼吸使はれる呼吸
致富と商賣の呼吸
處世の呼吸
快活に生活する呼吸
談話術上達法
怒りを押へる呼吸
人を扱ふ此呼吸
機械力と呼吸の力
禁酒を欲する人々へ
彼は此の呼吸で出世した！
就職は此呼吸で行け
消費經濟に無智な日本人
張沒後の對支政策如何
人物評
本誌獨特二大特別附錄
胃腸病征服法
肺病征服法
本號特價六十錢 實業之日本社

實際園藝 無線と實驗
果樹栽培號出づ
桃の營利栽培
果樹園經營法
梨の栽培
果樹栽培の急所
誠文堂
DX特輯號
スーパーヘトロダイン受信機
短波長受信機の方式と其の進歩
短波長受信機の高周波增巾
傍熱型交流眞空管と其受信回路
四極眞空管の特性と其應用に就いて
定價八十錢

本店 京城
朝鮮銀行
總裁 加藤敬三郎

品質第一 價格最廉
リーワル印 オタレル
大久保眞敏商店

世界第一の良品廉價
ハフィス高級時計
特徴 振動不感 指示正確 機械堅牢 日章印極厚側
세계제일의 랑품을 염가로 제공합니다

朝鮮時計店

タバコのみの 歯磨スモカ

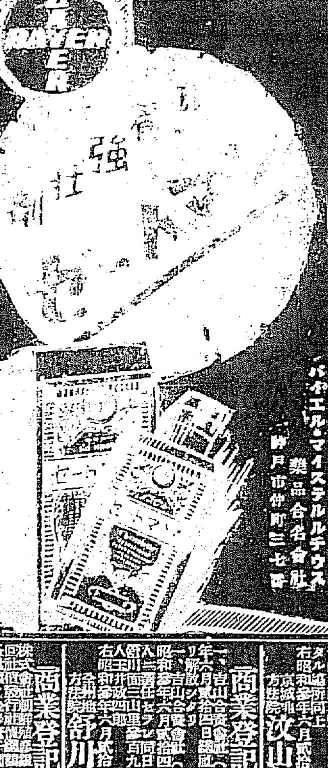

學理と實地！
リマトーゼは世界に名高い獨逸バイエルの製品である。
バイエル・マイステルルチウス 神戸市仲町

御大典記念
精巧・堅牢無比
御眞影奉安庫
宮內省・各學校最近納入先記録・カタログ進呈
京都市松原通東洞院東入
株式會社 大谷金庫店
營業所（東京・大阪・神戸・岡山・熊本・台灣）

商業登記公告 汶山出張所
商業登記公告 舒川出張所
商業登記公告 水原支廳
全州地方法院

國境開發と警備充實の爲
八百餘哩の鐵道計畫
十二年計畫と同時に完成を期すべく
來年度豫算に要求か

國境地方の開發問題は今や朝鮮統治上の問題のみならず國家的の見地よりも重要視さるゝに至つたが一部にてはこの際兵力および警官の增員に加ふるに警備の能力發揮および開發の兩方面よりして國境線八百二十マイルにわたつてこれを完全に連絡する一大鐵道の敷設こそ焦眉中の急務なりとして從來久しく總督府內でも問題となつて居たが今回いよ／＼具體的計畫を進むるに決定し早くも來年度豫算に要求をもしかねまじく準備を進めつゝある。計畫の內容は現在國境に向つて縱に走る京義、咸鏡兩線の外計畫中に屬する吉州惠山鎭線、滿浦鎭線に添ふて敷設を急がれてゐる圖們線および私鐵の茂山線の六線を横に連絡して鴨綠江圖們江の兩河に添ふ國境線八百二十マイルの間を完全に鐵道を以つて繫がんとするもので經費の關係より狹軌輕便鐵道とし總經費約六千余萬圓の財源はこれをすべて事業公債に俟ち目下進行中の十二年計畫と同時に完成すべきを目標として十年計畫程度のものを適當と認められて居る。なほこの鐵道計畫にして容認せらるゝに至らばすでに不成立豫算において山林部から要求したる森林鐵道と多少ダブル部分を生ずるに至るのであるがいづれにしてもこの計畫實現のあかつきは兩者併せてその目的を達することとなるわけである。

十二年計畫の原案に既に含まれてゐた
國境地方經濟力の不振は交通の不備が原因

國境地方の現狀は實に荒涼寂寞を極めてゐるが、太古にさかのぼつて民族興亡のあとを見るに鴨綠江圖們江の兩河を憚からはず渡つて移動して來たと信ずべき理由が多々ある殊に渤海國の盛時の如きは兩河が殆ど國の中央を流れたといつてよかつた從つて經濟的に見ればこれは決して兩地を對岸支那領と朝鮮內とを二つに截然と昔から分けるものではなかつたといひうる目下國境地方は僅これをつなぐ二本の鐵道により通ずる地方のみ僅に命脈を保して居る。これは全く交通施設が進まなかつた結果と見るべきであらう。國境は山岳重疊人跡不通と一般に考へられてゐる。しかしながら最も峻嶮とせらるゝ白頭山の如き僅九千尺それも裾野を長くひいてゐてこれを以つて不可抗の天險となすべくもない。ゆゑにこれに交通施設を進めんとすれば不可能の事でもなく、實現の結果は對岸支那の物資はどこにでも引つけられるといふ有利な立場に立つに相違ない。これと又一方考へると目下國境に向つて縱進する鐵道は計畫中のものを加へて五本であるがこれらは何れも斷片的であり以つて完全なる鐵道網とは言ひ難い若し横にこれ等をつなぐ鐵道が出來たとすれば地方の開發は更なり警備および計畫中の線の能力を更に一層有利にすることが出來て鐵道經營上からみても『よりうまくやれる』といふことになるのである。ゆゑに目下進行中の十二年計畫を樹立した際この案も最初の案のうちに含まれてゐたが不幸にして實現しなかつたもので現在の十二年計畫と同時に完成するやうに國境鐵道も實現せしめたい希望を當局は有してゐる。この鐵道にして實現するならば警備力においてもはるかに能力を發揮することが出來るに相違ない。

國境に驀進する五本の鐵道
これを横に連繫するは國境新生の第一步

國境地方における鐵道は京義線と咸鏡線がそれ／＼國際鐵道によりて對岸支那と連絡する外目下計畫遂行中のものに滿浦鎭線江界線にありては順川、滿浦鎭線、圖們江方面にありては咸鏡線の吉州より分岐して惠山鎭に至る線、および圖們鐵道を買收して會寧より更にのびて雄基に至るべき三線が十二年計畫中に加へられてゐる、このうち圖們線は圖們鐵道會社より買收した既設線の狹軌たりしを廣軌に改めると共にすでに起工式をあげて雄基と連絡すべく着々工事を進めてゐる。この鐵道はいはゆる圖們江の河口一帶にわたる森林と大豆田を開發しあわせて對岸琿春の野の物資をこの方面に吸收すると共に露領ポセットと連絡して國境に一大經濟勢力をきづかんとする遠大の計畫がふくまれており殊に最近對岸延吉琿春地方は吉會線の達成に必死となつて運動中で數日前も陳情委員一行を中央政府にむかひ送り出したばかりといふ狀態である、吉州惠山鎭線と平元線の順川より分岐し江界を經て滿浦鎭に至る西鮮江方面の線とは何れも沿線附近一帶の開發を目的としたもので中にも吉州惠山鎭線は元の兩江拓林線にして長白山麓一帶の大森林を開拓せんとする使命を有してすでに實測を終り近く工事に着手されんとする形勢でこれはいづれも狹軌である。この外に朝鮮鐵道會社の經營に屬する咸北線があるこの線はもと兩江拓林鐵道會社に屬してゐたものであるが豆滿江上流なる森林地帶の木材搬出を主なる目的とし漁貧線古茂山を中心に鏡沾の間二十三哩の開通を見てをり軌間は二呎六吋の狹軌であるこの他に山林部により計畫され第五十五議會の解散に會ひて流産になつた森林鐵道がある。これは來年度においては山林部は是が非でも實現させやうと意氣込んでゐる線である。かくの如く蜿蜒八百二十余哩にわたる國境線に對しては數條の鐵道がすでに敷設され若くは敷設されんとしつゝあるのであるが圖們線を除く外はすべて國境線に向つて直角をなすものである從つて北鎭滿浦鎭間の二百余哩滿浦鎭惠山鎭間の二百五十余哩等はいづれも鐵道連絡なきは勿論新義州附近の一部を除く外は完全なる道路もなく自動車も通らない現狀である。ゆゑにこれを連絡する縱の國境鐵道を敷設するとすれば警備力はよしその數においては現員のまゝとするとしても遙に增大することは勿論のことであり對岸支那の物資吸收上にも將來刮目に値するものがあるであらう。

池上政務總監
佛國軍艦を訪ふ
司令官の訪問に答禮

池上總監は前日本府を訪問せる佛國東洋艦隊司令官に答禮のため總督代理として淺利警務局長並に中村總務課長甘蔗秘書官小田通譯官御用掛佐久間秘書課長谷川小佐その他を從へ三日午後一時京城驛出發仁川に赴いた、棧橋から汽艇にのれば沖合に碇泊せる旗艦ウオールシュー號から一機の飛行機飛來して總監の搭乘せる汽艇の上空を三周して歡迎し歡迎の後艦には艦と艇の間に蝟集する艦の既答飛行に好技を現す歡迎のラッパ吹奏裡に旗艦に移乘せば司令官ストック少將は艦上に總督代理を迎へて出迎へ司令官室に案內したここで小田通譯官を介して答禮の挨拶を述べ三鞭の盃をあげて健康を祝し歡談の後艦內隈なく見物し佛國海軍の威力を觀察する處ありかくて午後三時退艦した、それより仁川府尹および吉田仁川商議會頭の案內で月尾島を遊覽し四時五分仁川發五時十五分歸城した（寫眞は池上總監と司令官及び歡迎飛行）

外務省の新規事業

【東京電報】外務省は明年度新規事業を酷く決定、三日大藏省に廻付されたが總額五百八十萬圓でその內容は左の如くである

移民保護獎勵費 二〇〇萬圓
在外公館營繕費 一八〇、〇〇〇
ペルシャ公使館新設費 二〇、〇〇〇
在支警察官待遇改善費 三五、〇〇〇
海外經濟調査費 四、〇〇〇
商務官增設費 一五、〇〇〇
領事館新設費 一〇〇、〇〇〇
在外京畿教育獎勵費三〇其他六〇べしと

褚軍灤州へ

【東京電報】天津三日發來電によれば敗戰の褚軍五千は唐山より退却し一兩日中に葵島に上陸し灤州に向ふべしと

南京政府は對手に出來ない
英下院に於ける質問に外相チエンバーレン氏答辯

【ロンドン二日發聯合】イギリス下院において南京政府に關する保守黨議員ルフカア氏より政府は南京政府の外國に對する各種義務を承認するに至る見込みを有するやとの質問に對し外相チエンバーレン氏は今の處南京政府に對するいかなる約束もなしえずと言明した

各國駐支代表を南京に招致の電請
外交部長王氏の名を以つて
不平等條約改訂會議の爲め

【南京三日發聯合】國民政府外交部長王正廷氏は來たる七月二十日を期し南京に各國駐支外交代表を招請し不平等條約改訂會議をひらき討議することに決しすでに在北京外交部代表および各國公使に對し右會議に出席するため南京に赴く樣招請の電報を發した。また濟南事件の前後交渉については上海交渉使郭泰祺氏を支那代表とし矢田日本總領事と折衝せしめることに決し王正廷氏はすでに外交部長に對し濟南事件關係文書を上海に轉送する樣命令を發した

五省の新規要求
一億三千萬圓
三億圓に達する見込

【東京電報】司法省豫算は三日朝大藏省に廻付されたこれで陸軍、農林、商工と合せて五省分が廻付された譯であるが右五省だけでも新規要求額は一億三千萬圓に達し各省出揃つた上は三億圓に達すべしとみられてゐるなほ右五省の新規要求額左の如し（單位千圓）

陸軍省 四、五〇〇
海軍省 五五、〇〇〇
司法省 四、八七〇
農林省 三〇、〇〇〇
商工省 一三、〇〇〇

朝鮮教育會
代議員會
平壤にて開會

三日朝鮮教育會代議員會を終ると觀學官會議に出席した各道視學官をはじめ李學務局長、福士學務課長、高尾事務官、福士視學官、高橋視學官、他視學官外十余名の學務局員は四日朝平壤に向ひ、五日平壤山手小學校において開催する朝鮮教育代議員會に出席することになつてゐる。なほ六日からは全鮮各道から集合した三百余名の教育者によつて開會される朝鮮教育大會に移るがこの大會は六日から三日間で第一日の六日には池上政務總監も出席することになつてゐる

愛知見本市一行（本社にて）

東三省保安總司令に
張學良氏が就任
省議聯合會代表の推戴て

【奉天三日發】張學良氏は三日東三省各省議聯合會代表より保安總司令に推戴され直に就任を受諾し總司令の印綬を受け取り保安總司令としての職務をとることゝなつた就任式は追つて盛大に擧行されるはずである

張學良氏が停戰通電
南方勢力に對して

【奉天三日發】張學良氏は南方勢力に對し一日付をもつて左の如き停戰通電を發した

予は父作霖と同樣和平主義をとり專ら東三省の保境安民に當り關外に於ける我が軍も衝突の虞ある爲め關外に撤退しつゝあり南方各勢力も速かに戰を停め國民會議を開き一日も速かに政局を安定せられんことを希望す

張推戴の理由を通電

【奉天三日發】東三省各省議聯合會代表は三日午後二時張學良氏を訪問し東三省保安總司令に推戴すると同時に全國各團體に對し左の如き通電を發した

當聯合會はさきに張作相氏を保安總司令に推戴したが張氏の固辭やみ難く辭退を承認したが時局多端で總司令の職を缺くを得ず二日の會議で張學良氏を總司令に推戴したよつてその就任を一日も早からしめむとす

蔣氏北京に到着
途中まで出迎へた閻氏と共に
西山の宿舍に入る

【北京三日發聯合】閻錫山氏と共に北京西直門驛に下車した蔣介石氏夫妻は出迎への要人各團體の歡呼に迎へられ衛戍總司令部に小憩の後午前十一時西山の碧雲寺の宿舍に入つた、馮玉祥氏は遺憾であるが遲くも一週間後には來京の筈である

蔣氏の提案を基礎に討議
場所は西山とならう
閻錫山氏語る

【北京三日發】蔣介石氏と會見した閻錫山氏は語る 裁兵問題を中心とする軍事の討議は西山で行はれることとなつた討議の內容はまだ決つてゐないが大體蔣介石氏の裁兵具體案を基礎として商議することとならう馮玉祥氏が病氣のため蔣氏と同行して入京出來なかつたのは遺憾

書記官異動

【東京電報】三日附左の通り發令

任內務事務官（二等） 內務省書記官 友部 伸藏
命保安課長 大阪府書記官 牛島 省三
任警視廳書記官（三等）
補警務部長 警視廳書記官 木島 茂
任大阪府書記官（三等）
補內務部長 香川縣書記官 坂間 棟治
任廣島縣書記官（三等）
補內務部長 樺太廳農林部長 楠見 恕三郎
任香川縣書記官（四等）
補內務部長 沖繩縣書記官 小早川 貞登
任長崎縣書記官（四等）
補警察部長 宮崎縣書記官 大竹 十郎
任三重縣書記官（三等）
補警察部長 熊本縣書記官 木下 義介
任愛知縣書記官（三等）
補警察部長 長崎縣書記官 佐藤 正俊
任秋田縣書記官（三等）
補警察部長 岡山縣書記官 中井 光次
任島根縣書記官（四等）
補學務部長 秋田縣書記官 中村 恒三郎
任廣島縣書記官（三等）
補警察部長 安井 清一郎
任福岡縣書記官（四等）
補警察部長 鹿兒島縣書記官 永野 清
任熊本縣書記官（四等）
補警察部長 茨木縣書記官 出石 於菟彦
任宮崎縣書記官（四等）
補警察部長 鳥取縣書記官 松島 源藏
任鹿兒島縣書記官（四等）
補警察部長 青森縣書記官 關 壯二
任沖繩縣書記官（四等）
補學務部長 地方事務官（兵庫） 松村 光磨
任長崎縣書記官（四等）
補學務部長 地方事務官（大阪） 山縣 三郎
任茨城縣書記官（四等）
補學務部長 北海道事務官 上田 一郎
任青森縣書記官（四等）
補學務部長 復興局事務官 平敏 孝
任岡山縣書記官（四等）
補內務部長 落合 甚四郎
任愛知縣書記官（三等）

愛知縣見本市

愛知縣良品見本展示會員一行は三日午前本社を訪問したが一行の氏名左の如し

椎名悦三郎、生田鐵治、服部某平、長谷川敏治、岩田金次郎、伊藤長一郎、加藤三之助、小島銀吉、木田朝次郎、加藤正一、森市五郎、水野深、永井菊次郎、岡本德松、落合政一、大竹鍬治、大竹良一、鈴木松衛、鈴木正雄、高橋十九二、田旭、山田喜助、八木熊六、水野直二

人

◇佐原日銀人事支店長 一色病院に入院中の處三日午後三時逝去した葬儀は四日南山町三丁目千代寺で擧行

訂正

池上總監西鮮巡視の歸城期を十一日とせしは十日午前九時五十分京城着の誤り

茶話

治安維持法改正緊急勅令案が御大禮前に公布されたといふところに改正治安維持法の妙味がある▲それを知らざる多の議會まで待てなどと例の法律屋さんが手續き問題をかき出してるのは笑止千萬▲多の議會で承認されなかつたならばなど、政黨の議論は語り見込の問題だ▲之は心配するに水掛論になる▲國體によつて思想運動が取締れぬといふのは第三者の想像による國體破壞運動を思想運動と思つてゐる無知から來てるのでお話にならぬ▲國體を恐れるものが一番多く反對する連中だ▲聞じ來たれば反對論は一つとして取るに足らぬ思想▲法の威力によつて不逞者の妄動を抑止することが出來て御大禮を目出たく濟ませばそれで改正治安法の目的は達するぢやないか▲當面の緊急問題だ▲多の議會はまた多のことにしようぢやないか

經濟

京東鐵道 株式募集着手

水原より金良場利川を經由して驪州に至る四十三マイルの京東鐵道は、資本金三百萬圓を以て安田某氏等の手で創立され、直に株式の募集に着手したが同鐵道はさきは補給なしで認可を受けてゐたのが今回私鐵補助法によつて向後十五ヶ年間の補給を認可されたものである

不渡職業別

京城手形交換所六月中の不渡手形職業別左の如し

內地人 貸座敷一、貿易一、樂器一、自轉車二、毛糸二、陶器一、食料品一、金物一、酒精一、鐵工二、雜穀一、不詳四、合計一八

朝鮮人 雜貨十二、料理二、洋服二、製粉二、精一、運送一、布木一、雜貨一、籠球製造、不詳二、合計一四

新義州市況

平北寧邊三十日 白米最高六圓五十錢、最低四圓十錢、買閑五圓七十錢、取引高一千七十一貫

同 黃海州同 白米乾最高四圓四十錢、最低三圓三十一錢、取引高二石

同一日 同最低三圓八十九錢、買閑四圓三十一貫

同 金川同 同最高五圓八十錢最低三圓七十錢買閑五圓三十錢取引高六十九貫

同 白米乾最高六圓二十二錢最低四圓六十六錢、買閑五圓二十四錢取引高一石

同 白米最高五圓四十錢最低三圓五十錢、買閑三圓八十一錢

平北昌城同 白米最高六圓六十錢最低三圓二十錢買閑四圓七十錢取引高九十石

十六石

◇株式◇

大株短期引跡

大新 百四十七圓六（六十錢高）
鐘新 六十四圓六（六十錢高）
久原 六十二圓（六十錢高）
新東 百九十二圓（六十錢高）

東京東新後場

引値・高値・安値
東新 一九二、一九四〇、一九二二

本玉

三日前場に於ける百枚以上の建玉は左の如し

京取 賣方古川三五〇京證六四〇新田三五〇外小口二店▲買方大林一七〇古川一〇〇松山三三〇金潤一七〇市川一五〇外小口三店
鐘新 賣方小口五店▲買方小口三店
大新 賣方正崎六八〇京證一七〇金潤四九〇外小口二店▲買方太林一三〇白井一二〇出友二八〇松山二二〇新田一二〇田道四六〇市川一〇〇外小口一店
東新 賣方正崎一、〇〇〇金潤一四〇京證一九〇新田四二〇白樂二三〇外小口一店▲買方大林三〇〇正崎三〇〇古川一三〇出友一七〇松山二〇〇新田四七〇田道一〇〇市川二一〇外小口一店

訂正

大阪短期後場大新高値一〇〇、七は一〇一、二安値九九、六は九九、一尙海外綿米電報欄中米棉八十五錢高は安の何れも誤りに付訂正す

◇期米◇

大阪期米市況（後場）

廣綱牛尾加納林陽賣り妹尾汐先太田かひ廿九錢と始まり東京筋正米筋賣りに廿九錢より廿六錢と小安くアト東京安に廿三錢より十六錢と叩かれ賣物累みに十錢と大引せり

各地期米後場止

▲先限下關三〇三五△桑名夕十

◇市況◇

鮮魚軟弱

京城鮮魚市場は昨二日より約一割方の下值を示してゐる仁川物スヾキも二割方の低落であるこれは出廻關係の爲めと觀られる向もある。水揚〇三千九百三十五圓五十錢、貫數二千百五十九貫（單位十貫建）

▲タイ二〇▲チヌタイ二〇▲サハラ二八▲小タイ四〇▲モエビ六五▲シビ一八▲ブリ一二▲サバ八▲アデ九〇▲メバル一三▲ボラ八〇▲ヒラメ八〇▲タコ二七▲イカ二〇▲スヾキ二八▲サゴ三〇▲アハビ六〇▲ニベ一八▲アユ二四▲上ザツ一七▲ザツ六〇▲カマボコ一六

綿布不變

米棉八十五錢安印棉州五錢高入報に三品は稍強含ぎに三圓方反落せるも綿布は値頃人なく相場保合の內にも押目買氣濃厚なり、當地現物界も糸安と買需一服に荷動き少なく市況閑散相場不變である

海外砂糖市況

▲京城聯合會 三二一、二二三▲大エ一二一〇▲人參二一〇▲鶏糖二一〇▲金剛山一九五▲長鼓一九四▲煙管一七五▲延錢一七五▲花錢一三〇▲飛犬一一、五〇▲扇面二五〇▲双女二二五

キューバ粗糖 二弗三二分一九
ジャヴ糖六七月限 一三ギルダ八分七
倫敦六七月限 一四志五片四分一

大阪市中外棉唱へ

節日比較
ストリクト ミドリング 九月限 ...
ブローチ ...
ベンガール ...

仁川穀物出入（三日）

▲大阪院簽料（一錢安）八九六〇三二▲金澤一八三五▲熊本二〇三▲名古屋三番一九三二一番二三
（以下出入）
移出 白米（叺）一、九三七
同（俵）五三五
玄米（叺）八〇九
白米（叺）二、四九三
大豆（叺）二五七
移入 白米（叺）九、二八七
同二斗入（袋）五、三九五
玄米（叺）七、九三五
大豆（叺）一、二五七

仁川各店俵合（單位百石）

▲當限買方 ①二三四二〇〇三
同 買方 ⑮二〇二九⑦四二③
中限賣方 ⑮三二四二〇四⑥一五
同 買方 ①一二二〇三一⑥六六
▲先限賣方 ⑮一一四五二⑤二
同 買方 ①一二〇一〇⑥一四

大阪市中在米

大阪市中在米三日現在は百三十七萬七千九百七十七俵と前日の現在に比較して三千七百八十五俵の增加である

東京深川在米

東京深川在米三日現在高は三十五萬七千五百六十二俵と前日の在米高に三千三百五十六俵の減少である

鎭南浦延べ（三日）

釜山米穀市場

寄付 引値 高値
七木 一二〇 一一〇 一二〇
七中 一一〇 一一〇 一一〇
八末 一二〇 一二〇 一二〇
八中 一二〇 一二〇 一二〇

群山米穀市場

寄付 引値 高値

大邱米穀市場

寄付 引値 高値

國庫補助金の整理

經濟政策上の見地から

政府は今地租および營業收益税を地方に委讓するにつき、これが補塡財源の一部として行政整理を行ふ意圖であり、中んづく國庫補助金の整理に目を注いで居るもののごとくである。久しき懸案が解決するものとしてわれ等はその成績を括目して見んと欲する。有ていにいへば補助金制度の整理は從來といへどもまるでやらないのではなかつた。年々の豫算編成期にあたりては常に問題となり、問題となりたるだけの整理は行はれたのであるけれども、たとへば甲會社への補助金が廢減されても乙會社へのそれが新設または增加せられ、甲事業は補助年限をおはつたとしても乙事業のそれは明年より新に始まるといはんがごとくにて、全體からいふと整理が有耶無耶に終りたりとなすべきか、むしろ增加したりとなすべきか。ひつきやう整理の實は擧がらないと同じことであつたのである。今回政府が企てつゝある整理方針は個々の補助制度を改正すると共に總局において剩余を得んとするのであるから、相當期待してしかるべきものといはざるを得ないのである。◇

現下我國の經濟政策の一面として、ある種の産業に對する補助金制度の存することはやむを得ないところである。しかしながら補助金制度の中には創設以來十數年若しくは數十年におよぶものあり、今なほ保護政策に加へ置かれねばならぬか否かを疑はねばならぬものあり、その金額は補助金を受くるといふ國家に對するある種の奉仕に對する報酬としてこれを受くるものにあらずと認識しつゝ、彼の戰時好況時を補助金を受けて通過したのであるが、かくのごときは整理の第一對象に居るべきものではないであらうか。補助にあらず報償なりといふならば明かに報償と修すべきであつて、眞にしかするだけでも整理の形態を備へたりといへるであらう。」◇

さて次ぎにわれ等が整理の形態を備へたものとして擧げねばならぬのは、その最も顯著なるは現存しないけれどもある保險會社が政府との間に賠償保證の約束を成し遂げたことがあつた。彼の如き時代にわが國經濟として保險會社を保護しなければならぬ理由は充分にあつた、しかしながら一たん契約を約束したる限りは、[illegible]に倣はぬ場合はその金額を補塡すれば足るとして損失を來したりとせば如何、一國二國の損失に止まらずして五國十國の損失を計上せざるを得ずとせば如何。在ある政府はこれ等の損失を補塡したる上に賠償を保證しなければならぬ。顧みておもふ、[illegible]すべしとて政府の保證なかつせば五國も十國も損失を來たす程の結果を保護せねばならぬであらうか。は殆ど問ふを要しない。[illegible]て左程までに關だしいのは現存しないやうであるけれども、これと類を同じくするものまたはこれと近似なるものは必ずしも少しとしない。整理といへばここにも着眼の加へらるべき餘地はあるであらう。」◇

かくて補助金整理は近數年の豫算において常に一億圓を越えてをりこれが整理の結果見るべきものありとせば、たしかに有力なる財源となることは明白であつて、政府がここに着眼したことは一應ほめ置くべきものと信ずる。ただそれのみを目的とするならば單にそれだけ節減することになる。補助金整理は現在には新財源の目的に出づるとしても、その[illegible]を主張するためのみならず、[illegible]經濟政策の方針を打ち立て[illegible]の[illegible]するところである。[illegible]の存するところに[illegible]して施政を貫きうるや[illegible]の[illegible]にまで導き行かせたきものである。」

財界の前途

樂悲相半する觀測

三土藏相は樂觀說　土方日銀總裁は日はゞ自重論

【東京】昨年五月に起これる未曾有の金融恐慌以來一年有半、わが國の財界も漸く落ちつきを見せたにつれ昨今の財界には悲樂兩論が行はれてある

樂觀說　即ち氏の金融界は變態的とはいひながら銀企的にも幾分か財界が落ちつきつゝあるやうに豫期され、更に下半期に入れば銀行の利下げと同時に低利の[illegible]引下げも斷行されるに至り、一般金利は更に低下するがゆゑに自然公債より社債、株式にと投資先は移動して根本的にもわが國の財界は立直つて好轉するものと見られるといふのである

悲觀說　右に對する悲觀論者の論旨は[illegible]の金融緩漫は六億八千萬圓の[illegible]による[illegible]的現象にして、これが[illegible]は通貨の膨脹を來たし、日銀の統制力を失ふに至り、根本的にわが國の金融界に致命傷を與ふるのみならず、市中銀行が下半期早々利下げすれば一時中間景氣が出現するのでその反動がおそるべきものにして、單に一時的現象の金融緩漫による金利安、公社債騰貴をもつて下半期好況を豫測する事は出來ないといふのである。悲觀論者は樂觀論の起これるゆゑんは、要するに空下の金融緩漫に眩惑されて下半期の財界の腰きを下して居るのであるが、三土藏相は自信論を持して居る[illegible]で、樂觀說を持し、土方日銀總裁は[illegible]ていはぬが、下半期に入れば行はれて居るが、わが國の財界にも悲觀兩論が[illegible]されるといふのである

會社別に見た全國信託財產

信託協會の調査

【東京】信託財産の激増は五月末現在において十一億に今一息といふ數字を見せ財界一般の注目をひいて居るが、この中金銭信託の增加は頗るいちぢるしきものあり五月末現在において四月末より七二千二百十六萬六千圓を增加して八億三千八百三十一萬七千圓となつた左に全國三十七社の四月末現在信託財産と、金銭信託を示せば次ぎの如くである（單位千圓）

會社別	金銭信託	信託財産
日加	二三四	二三四
新潟	九五五	一、一二九
北陸	五七七	五〇七
北海	三、三五一	三、三五一
紀陽	九、一六六	九、三六五
富山	四三六	四三六
千代田	一九	一九一
中央	二、三〇七	二、四四四
中國	一、九〇〇	三、〇六
近江	三五五	三五〇
織田	八、四九〇	一〇、三六〇
川崎	七、四〇〇	八、七〇〇
關西	四八、三二一	三六、七〇〇
加島	三、一五八	一九、六〇五
大正	二、三三三	二、三六七
大正興業	四〇一	一、一一三
大信	七四四	四〇三、一〇三
第三	一、一三七	一、七九一
名古屋	九五五	一、一二九
南海	一、八〇四	二、〇〇四
奈良	一、一六八	一、三〇七
安田	一四九、五七七	一八〇、三五六
福井	一〇六	二〇〇
國際	五五、五五五	五七、三五三
鴻池	三、八〇四	三九、一三〇
朝日	一、一二〇	一、六二三
青森	七三七	一、六六六
秋田	十、三五九	二〇、一七五
讃岐	二、三六八	二、四九三
共同	三三、九五四	四六、〇五七
岐阜	一、三七〇	二、〇五三
三井	二四四、一四四	三五九、四〇一
三菱	七七、九五一	八三、七七一
兵庫	二、三四〇	二、三五五
盛岡	一、八七〇	一、九三〇
仙台	四、三〇六	一二、六七一
住友	一三三、四八四	一四三、九七八
合計	八一六、一四〇	一、〇六四、六六〇

家屋税の改正

免税點を置き税率を引下ぐ

戸數割復活は見込無い

【東京】府縣税家屋税は實施以來負擔の均衡を失するの理由によつて頗る不評を買つており、これが改正はしばしば問題となり、當局もまたこれを認めてゐるのである殊に府縣税としては戸數に比して彈力性に乏しい爲、家屋税の改正をなす場合はこれを廢して戸數割に復活せしむるやう希望するもの多く、今回の地方長官會議においてもこの

要求　が出た程であるか、家屋税については税制調査會において種々調査の結果、税制改正によつて特別所得税の新設を見ることゝなり、家屋に對してもこれを賦課することゝなり大體決定を見たが、その課税方法並に府縣税家屋税との均衡は大體次ぎの通りとなる。

即ち家屋に對する特別所得税免除點を置きこれに依つて徴收するもので、同時に府縣税家屋税は實施以來の非難に鑑みて税率を引下げしめることとし、新設の特別所得税の税率を加算して現在の府縣税家屋税の税率以下に留ることを原則として課税標準を決定する筈である

これによれば國民の負擔は大體均衡を保つことをうべしと見てゐるから戸數割を復活して

非難　は自然解決せられるわけであるがこれによつて府縣の家屋税による税收入はそれだけ減ずることになるので、この交渉に對しては府縣當局も相當考慮するであらうと見られてゐるこの案は府縣會の反對であつた網目にわたつてまだまとまつたものではないが、大體この方針によつて府縣税、家屋税の戸數割復活は問題にはならないと豫測されてゐる

霧國の富くじ

成績頗る不良

【リガ發聯合】財政難のロシアでは資金かき集めの苦肉策として最近行はれた近代國際運動の中心原則でもある……といふ形が承認せらるゝ要求は、近代國際運動の中心原則で正義とは國際を超越して普遍的なものである。

私鐵の積極的認可は

產業立國策と直接關係あり

何等非難を受くべきでないと

◇……小川鐵相辯明す

【東京】現內閣が特に力を注いで其の實現を期せんとした鐵道政策は少からず國民の注目をひき昭和三年度豫算において小川鐵相の方針によりいはゆる建主改從となって折角の鐵道政策もその遂行を見して出現し反對黨の非難を被つたる事が出來なかつた。仍つて小川鐵相はこれが埋合せとして國有鐵道建設に併行する私設鐵道の敷設認可に對して積極的方針をとることゝし、敷設出願に對しては寬大に認可を與へつゝあるものはどしどしこれを許可することにしたので私設鐵道計畫は著しく增加しこれが認可數も數くべき數字を示すに至つたが、右の私設鐵道許可の數が増えるに從つて更に不穩なる聲をも發したかく〳〵敷設計畫に着手しないものがあるといふので小川鐵相に對する非難の聲が漸く起こつて來た。即ちその非難の理由とするところは、濫發認可の眞に興するために非難の聲に就て小川鐵相はとられたる政策が行詰りを生じつゝあることを非難の中心に置くものであるが、右に對して小川鐵相は次ぎの如く辯明してゐる私設鐵道敷設出願に對しては鐵道網の完成と云ふ大理想の上よりこれが敷設を認可するもので、あつて、現內閣の產業立國策と直接關係を有するものである。豫算の不成立は止むを得ないので、せめて國鐵の豫定計畫に連關して私設鐵道の敷設をなすものはこれを認可し、一日も早くこれが實現を見せしむるのが當然である。如何に鐵道網の完成を期しても豫算の關係もあるから國の設備は急速に行きかねる仍つて私設鐵道の計畫あればこれに對して積極的の認可方針を採り、且つ相當の補助を與へることは當然であつて、何等非難を受くべきものではない

火田所見

【その五】平北江界郡龍林面

總督府調査隊撮影

近では一枚二ルーブル特（約二圓五十錢）で割增金の外に種々な特典つきの小額富籤くじ一億ルーブルを發行しこれを各地方團體に割當て強制的に國民は一戸少くとも一枚を買はなければならないといふ風に宣傳に努めてゐるが成績によつて不良で發行一ヶ月にしてまだ申込みが三分の一にも達しない。のみならず地方團體中には割當てられた分を消化しきれなかつた所もあるので政府はまた今回布令を發し各地方團體に割當て數に鑑み既に各地方團體に割當て各司令官に一定數を購入せしめることになつた。當面に非常なる不評を來さ、その形勢が高まつて來た。その上強制に非常が高まつて來た、その形勢を行ふものもあるといふので各地方から出し兵士にも割當て要求を拒否しても反する形勢が現れて、やうとして各司令官に一定數を割當てるとあるがこれも甚だ不評判で大部分返込みなければならないこととなつた

太平洋問題に就て

代議士　守屋榮夫

太平洋問題以外にワシントン會議で論議されたものでモット重要なるものがあります。その最も重要なる問題は何であるかといひますると、我國における人口問題であります。その人口問題の内でも最も緊要な問題である所の移民問題は米國の排斥する所となり、遂に大正十三年七月一日から實施された移民制限法によつて同化し得ない國の移民は絶對に入國を禁止するといふ法律の下に日本の移民は入國を禁止されてしまつたのであります。我國においても非常に憤慨して多大なる國民の反響を呼び、國民の與論はこの法の撤廢を要望し、米國のとつた處置に對し排日法の撤廢の運動を起こしたのでありますが、米國の回答にいはく「移民拒否の問題は國內問題であつて外國の容喙を許さない……」。成る程移民法の制定は米國の主權の行使であるかも知れません。けれども、それによつて他國民の體面を傷つけ、名譽を毀損するが如きは國際道義上から見ても正義の觀念に反するものであります。人道に於いても無論重視されなければならぬことであります。

なほ國際間の道義からいつても正義とは國民を越越して普遍的なものであります。これをもし近代國際法上の原則で、此の法が國民の反感を招くのみに止まらず、世界の平和を脅かすことも起こり得るのであります。……もし一方的に日本が排斥的な態度を取り、世界の反感を招く危險を含む[illegible]……

太平洋問題の中には以上述べたやうな重大なる問題が蔵されてをり、米國の[illegible]問題以外にも支那問題、ロシア問題などがあります。次ぎに太平洋上の問題として將來起こつて來る問題は何といつても支那問題である。支那問題は太平洋上における重要なる役目を演ずる日本、アメリカ、イギリス、ロシア各列強の關係といふものは常に非常なる假定を來たして居るのでありまして、この支那の內亂と共に永久に太平洋上の問題として盡きざる源泉であります。

今夕はかういふ具體的な內容を申上げるひまが御座いませんので太平洋上における問題の中最も重要なる問題を一つであるといふ事を申上げておきたいと思います。次ぎはロシア問題でありますが、ロシア問題についてはどういふ點が問題になるかといひますると、ロシアを最も嫌つてをる國は世界中でイギリスとアメリカであります。アメリカとイギリスはロシアに對しては斷乎排撃の形である。一時イギリスは勞働黨マクドナルド內閣の時にロシアとの關係を改め、通商を開始してまづ勞農ロシアを承認し同年八月に英露條約の締結するまでに至つたのでありましたが、たまたまいはゆるキャンベル事件および英國內に共產主義の宣傳を取締した問題が起つて勞働黨内閣が倒れた、ジノヴイエフの書翰事件が暴露して內閣が瓦解しました次いで起つたのがボールドウキン內閣で、保守黨內閣が成立する運びとなつたのであります。同內閣がとつた處置はまさに成らんとしてをつた英露條約を遂に批准を見ずしてしまつたのでありまして、以來兩國の關係は益々險惡となりつひに昨年の七月ロンドンにおきまして勞農政府派遣の官吏およびアルコスビルヂング內の家宅搜索を行つた事件は周知の通りであります。

奉天票の回復

軍事一段落で

奉天票は滿洲諸貨の一としてその流通額は七億元余に上つてゐるとしてその相場は一昨年以來低落を續け、本年一月には殆ど無相場の狀態に陥り、金百圓に付四、五千元を唱へられて居た位であつた。然るに最近に至り左の如く急激なる回復を示してゐる。

日附	相場
二月廿四日	一、七〇〇元
五月三日	二、三〇〇
五日	二、九三〇
九日	二、四六〇
十四日	二、六〇五
廿三日	二、四三〇
六月二日	二、三七五
四日	二、六二〇
五日（張作霖の遭難日）	二、七一〇
七日	二、五八五
十三日	二、四二〇
二十日	二、三〇〇
廿五日	二、〇〇五
廿六日	一、九一〇

即ち數日を出でずして最近二ヶ月間に一千元以上回復してゐるのである。

暴落の動機

抑も奉天票の下落は大正十四年十一月郭松齡がその親分なる張作霖に反旗をひるがへし東三省を乘つ取らんとして兵を擧げた時にはじまつたその後郭松齡が遂に敗退し張作霖に奉天に進らんとして奉天票の崩落を抑ひしむるに及んで益々下落歩調は變ひづけられたのである。然し暴落の速度を急に進めたのは一昨年七月廣東に蔣介石を中心とする國民革命軍が起り、北伐の途についてからである殊に今春戰和戰が開始北伐に向つて以來北軍の不利が報ぜられる毎にその暴落は誇り知れぬものがあつた。試みに最近數ヶ年の奉天票相場の最高最低を示せば左の通りである。

	高値	安値
大正十年	一〇三元〇	一二元五
十一年	[illegible]	[illegible]
十二年	[illegible]	[illegible]
十三年	[illegible]	[illegible]
十四年	[illegible]	[illegible]
十五年	[illegible]	[illegible]
昭和二年	[illegible]	[illegible]
三年	[illegible]（一月十七日）	[illegible]（十二月廿九日）
	（六月二十六日）	（十二月二十四日）

強制流通で續落

本年一月張作霖が軍資金調達のため奉天票を濫發したので相場は再び底無しの崩落を續け、底止する所がなかつた仍つて奉天官憲は暴落阻止の爲奉天市內の錢莊業者および商人に對し左の如き布告を發して奉天票の流通を強制し一方取締を市內各商店に派して違反者の檢擧に努めた。

一、公定相場は金一圓に對し奉天票十六元とす。

二、公定相場以下で賣買取引を爲したる者の金融攪亂罪とす。

三、違反者は軍法に照し極刑に處す。

官憲の強制流通により相場は一時小康を呈したが結局不換紙幣に等しき奉天票が人爲的に維持し得らるる譯もなく、却つてその反動として四半月の間に二千元から四千元近くへと約四倍に暴落したのであつた。

回復の原因

最近著しき回復を見せるに至つた原因は北軍の敗退から張作霖の退京となり、軍事一段落に入り一行の擁護邪魔運動が一時弛んだが再び恢復への途を辿つてゐる。奉天票に對する人氣を一層良くしたのは本月廿一日奉天總長が今後の東三省の民政方針について意見を發表し、その內に奉天票成立および軍費的新規事業中止の項があつたからである。

一、軍民分治を確立し文武の地位を對等的とす、

二、奉、吉、黑三省の民治は分立自治として適當時期に合同制統一機關を設置す

三、財務管理統一機關を設置し財務管理統一の全權は行政官之を確保し軍治派の容喙を許さず、先づ紙幣發行銀行たる中央銀行を東三省官銀號に統一す。

四、各行政機關は官民同數の委員をして合議制を採らせる。

五、現在發行せる七億餘元の奉天票は漸次回收整理する。

六、鐵道事業以外の軍事的新規事業は全部中止する。

自然に美しくなる

京城府明治町二丁目（本町明治屋横より入）
入院隨意
內科小兒科　中島病院
院主　中島貞信
電話本局三七八番

萬國專賣特許（英、米、佛、西班牙、中華）
磁氣裝置　オキシヘーラー
――人間及家畜の疾病を思ふが儘に治す機械――

定價　家庭用…金參拾五圓　營業用…金五拾圓
同半型…金四拾圓　副業用…金七拾五圓

一、心臟病肺病胃腸病腎臟病婦人病其他どんな病氣の人でもオキシヘーラーを使用すれば病菌を日から自然と體內に吸収され以下使用せられ應せられたのであると醫學者が保證する筈である
一、オキシヘーラーを使用すれば血液と同化せしむるので各國政府が專賣特許したのであらう帝國學士である
一、生保健上世界に於ける最高の醫學者は米國の前島博士で此の博士こそ世界の大博士である
一、太郎氏は之に懸賞するのは醫者が治療しないとなるのと同じで各國醫學者の仕事は[illegible]である
一、官から此機械を各家に置はれては醫者の仕事はなくなると郡山の某醫者も云つて居る
一、藥石のない死亡と云ふ女句は古語であると左氏が三千年前に致へて居るが知つて居る人は少ない之を應用して說明したものがオキシヘーラーであります
愛用者が靈驗の餘り寄せられた實驗例は照會あれば送呈します

オキシヘーラー奬勵會南朝鮮支部
全北群山府九番洞一〇　吉岡定男
電話一〇〇五番・振替京城參參六〇五番

於本年新清酒品評會　最優等賞受領
六年連續最優等賞受領

サガス
京城　發賣所　嶋屋酒商部
奉天
元　釜山　竹鶴酒造場
絕對品質本位

資本金　參千萬圓
株式會社　朝鮮殖產銀行
京城府南大門通二丁目
有價證券を取扱申候
月掛又は定期償還方法に依る勸業資金及公共團體の外資通融貸付並に預金

支店及派出所
[illegible]
殖產債券　殖產積金
右の外內地、朝鮮、滿洲、支那各地に國際貸付の如何なる取扱なす

京城本町四丁目（電話本局三千八百番）
耳鼻咽喉科　眼科　外科
北島醫院

忠清北道

郡守會議開かる

二日から四日迄　韓知事の訓示【續く】

忠北道郡守會議は二日から道廳會議室で開催された會議初頭における韓道知事の訓示大要は左の如くである（淸州）

本道に於ける保健教育交通其の他諸般の施設は官民の協力一致により着々其の實績を收めつゝあるのでありますが從來に於ける各般の施設は漸く其の形態を整へたるに止まる觀があるのであります

從て施設は研究を圖り其の効果を實際に徹底せしめ以て一般民衆の生活の安定と向上とを期するは道政學理の任に在る我々の更に一段の努力に俟たねばならぬのであります各位は還を深く玆に致し充分なる考慮を拂はれんことを切望致す次第であります

◇

寄附金募集上の弊害矯正に關しましては過般本府より嚴重なる通牒に接し各位に對しても充分なる注意を促したのでありますが各位は克く其の趣旨の存ずる所を諒知せられ之が徹底に萬遺憾なきを期すると共に之に代るべき公課の新設に對しても特段細心の用意を希望する次第であります

◇

本道初等教育の振興普及に關しましては道民の要望一般に切なるに鑑みまして充分留意を致して居るのでありますが地方財政の窮迫せる現狀に在りましては到底之が完璧を期し難く現に普通學校教育を受くる者が僅に推定就學兒童數の一割九分に過ぎざるは洵に遺憾に堪へざる所でありますが過般本府に於ては教育の普及振興に關する第一次計畫を發表せられ近く其の實施を見る事に存じますが本道に於きましても本府の計畫に順應し初等教育の普及發展に更に一層の力を致したい考へであります然しながら顧へつて今日教育を受くる者の志向並修學後の狀態を見まするに或は自己の環境才能を忘れ漫然上級の學窓に入り深遠なる學術を修得せんとし或は徒らに俸給生活者を夢想し其結果は一片の空論世の容るゝ處とならず或は就職の難に陷り遂には危險なる思想を抱きて國民共存共榮の基調を紊さんとするものさへあるを見るのであります而も朝鮮現下の實情に照らし識者の間に其の必要を提唱せらるゝ農業補習學校の如きは本道に既に二校の設立を見たるに拘らず豫期の成績を收め得ざるは甚だ遺憾とする所であります將來は從前の如き讀書教育の弊は斷じて之を排除し實生活に即したる教育の實現を期し尚社會生活上必要なる品性の陶冶訓練に努め以て質實剛健にして實社會に最も有能の人物を養成することに致したく考へるのであります

責任以來大いに其の必要を認め夫々計策しつゝあるのでありますが就中前年各郡に設置したる優良部落は各位の努力と指導とにより漸次所期の成績を收めつゝあるやうでありますが勵もすれば他力により部落の向上發展を期せんとするが如きものなしとしないのであります斯くの如きは本計畫の趣旨を解せざるに起因するものと思料するのでありますが各位は斯る弊習を一掃すると共に獨自の力による向上發展を計るの精神を部落民に培養するやう努力せられむことを希望する所であります

◇

次に產業の各般に亘りて概觀致しまするに米作は現下朝鮮の實狀より見れば農家經濟向上の基礎をなすと共に帝國食糧問題解決の鍵鑰を掴るものでありまして多年道郡當局の努力を續け來つた處でありますが一度其收穫量を檢するに內地に比し僅かに其の半に過ぎざるが如きは前途尚遠きの觀あるのであります故に各位は種子更新計劃の徹底的遂行を期すると共に更新後に於ける優良品種の特性維持に關する施設を講じ一面に於ては肥料の增施と地力の增進に努むると共に栽培方法乾燥調製の改善に特段の努力を加へ以て產米改良增殖の促進を期せられんことを切望して止まないのであります

尚其の他の食糧農產物に付きましては大小麥の優良品種普及の外は更に見るべきものなく今後之等の生產を增加せしむべき餘地が頗る多いのでありまして一面農家經濟から見ましても其の必要を痛感致す次第でありますが故に一般農家の經濟的自覺を促すと共に地方の狀況に應じて之等農產物の改良增殖に留意せられまして

陸地棉の栽培獎勵は時に財界の變動其他の影響を受けまして年に依つて多少の消長は免れぬのでありますが大體順調なる發達の道程を辿つて居りますが尚其の反當收量の如きは遙かに豫期の成績に及ばないのであります宜しく集約栽培の徹底に力を注がれまして其の實績を擧げられんことを望む次第であります

前年來綿況の不振に伴ひまして繭價の低落を來し爲に往々蠶業の不利を唱へ漸く沮喪せんとしつゝある趨勢に對し一抹の暗影を投ぜんとするものあるは甚だ遺憾とする所であります本業が由來朝鮮の氣候風土に適し殊に朝鮮農家の現狀に於て其の主要副業たる勞力に適應することは延て生產費の低廉を來し現在の繭價を以てしましても尚多大の利益あるは今更贅言を要せざる所であります各位は一面に於て農民の蒙を啓くと共に他面此の天惠を利用して一層之が發展向上を期せられたいのであります

生產不足の實情に鑑みて種牡牛の改良充實並種付の獎勵に尚一層の努力を拂ひ以て畜質の向上と蠶種の增殖並普及改良に努めまたその狀勢に鑑みまして生產費の低減及生產物利用向上の途を講じ豫期の實績を擧ぐるやう努力せられたいのであります

會議內容

郡守會議の諮問指示注意事項は左の如し（淸州）

諮問事項

一、面財政の現況に鑑み面經費の充實を圖る爲め極めて緊要なる財源を以て現在の洞里有財產を面有財產に統一せんとするに之が統一を計るに當り圓滿に遂行せしむる具體的方案

二、產米增殖の促進を期するが爲今後特に道並郡面に於て施設を要すと認むる事項

三、自給肥料獎勵に關し郡面等に於て特に施設せる事項及其の實績

四、現に面が所有せる林野及特別緣故林野讓與せらるゝ森林の爲め共有林及里洞の緣故林野の讓與後に於ける管理經營に關し最も適切と認むる方策

五、酒類密造を徹底的に矯正すべき具體的方策

指示事項

一、執務時間の勵行
二、面事務の指導監督
三、報告期限の勵行
四、郡職員の教養
五、寄附金の募集
六、面の合併又は名稱及區域變更
七、面の監督
八、面職員の選任
九、學校組合及水利組合の監督
一〇、郡面、學校費、學校組合、水利組合事務員身元保證
一一、學校費の事務
一二、地方改良
一三、實科教育に對する助力
一四、郡教育研究會に對する助力
一五、校舍の建築
一六、私設學術講習會の指導
一七、土地改良事業の土地收用令適用
一八、畜牛の改良增殖
一九、養豚養雞の獎勵
二〇、產米改良組合の刷新
二一、自給肥料の獎勵
二二、桑田の肥料管理指導
二三、農事改良低利資金の取扱
二四、水利組合に於ける農事改良
二五、私有林野保護規則の勵行
二六、國有貸付林野の取扱
二七、私營造林の促進
二八、砂防工事の設備改善
二九、等外道路計畫の確立
三〇、河川令の周知
三一、地方河川の調查及改良計畫
三二、道路の常時維持修繕に對する夫役の出動
三四、各郡主要地點を連絡する等外道路の改修
三五、財產賣却貸付に關する時價調查
三六、朝鮮酒製造場第二次集約
三七、地方稅の徵收
三八、金融組合に於ける產業資金貸出
三九、傳染病の豫防
四〇、獸疫豫防並屠畜檢查
四一、衞生模範部落の指導

注意事項

一、月終調查報告
二、水利組合作付面積（報告例第一二三號）報告
三、陸地棉集約栽培指定里洞
四、御大典記念造林
五、郡森林主事の職務執行
六、郡森林主事と林業技術員との連絡
七、森林保護組合山監の素質向上
八、砂防臨場の設置
九、河川取締
一〇、陳情書の郡經由
一一、會計事務の執行
一二、豫算の移用
一三、旅費其の他の支拂
一四、官有並地方費財產の管理
一五、出納計算書證憑書
一六、家族手當の支給
一七、徵收報告書其の他
一八、酒稅納稅保證
一九、傳染病豫防費の補助

蠅取の懸賞當籤

元山署の第二回蠅取懸賞抽籤は二日朝警察署で行つたが左の如く當選した（元山）
△一等三五二△二等一〇、五五五△三等三九八、四八九、七七一二六一△四等九八四外九名

平安北道

新記錄續出す

道內の第一回陸上競技選手權大會

平安北道第一回陸上競技選手權大會は一日午前九時半より新義州公設運動場で平北體育協會主催のもとに擧行した新義州、龍川、宣川等道內各地から選手百卅餘名まづ開會に先立つて新山體育協會長の挨拶あり次いで直に競技に入つた競技は百米の豫選より開始豫定のプログラムによつて進められた、競技場は前夜の降雨で濡れ埃立たず惡しい豫行きも一掃されて好個の運動日和であつた當日の事とて參觀者も多く選手は各種目續々と本道の新レコードをつくり素晴らしい成績を收めて午後七時半閉會した、レコードは左記の通り（新義州）

▲走高跳一等石原省三（一米七〇）二等永富昭（一米三三）三等山口貴夫
▲鎗投げ一等石原省三（四三米一八）二等藤松松八三等山口貴夫
▲走幅跳び一等山口貴夫（五米六七）二等李萬傑（五米五八）三等石原義孝
▲百米決勝一等金福命（十秒四）二等鄭京瀚三等李炳翼
▲二百米一等金福命（二五秒二）二等鄭京瀚三等李炳翼
▲四百米一等鄭京瀚（一分）二等金官徹、三等趙道均
▲八百米一等小林春市（二分十八秒六）二等劉致勳、三等田元春
▲千五百米一等、小林春市（四分三秒二）二等、白元信三等、朱慶鎬
▲五千米一等、朱乃鎬（十八分一秒六〇）二等金德用三等白元信
▲八百米リレー一等榮光（一分四六秒四）二等平北師範
▲千六百リレー一等榮光（四分一秒）二等新義州商業、三等アカシヤ
▲圓盤投一等山口貴夫（二八米五二）二等水田茂男三等藤松米八
▲棒高跳一等中島京（二米九〇）二等藤松米八三等稻葉建
▲三段跳一等稻葉貫（一一米九二）二等永富昭、三等白楠福

慶尙北道

穀物商組合から 取引所設置請願

現物市場を基調として認可せられたしと

大邱穀物商組合は取引所設置の請願の內容その他の協議につき三十日役員會を開いた結果成案を得たので更に二日午後三時半から組合階上で總會を開き設置請願の提案から本問題の經過につき報告があり總會とはなれて組合設置の請願をもつて當局に要望するの理由を詳に說明した後請願につき意見を求めたが滿場一致を以て直に提出する事に決議散會した。請願の內容は――

舊來の現物市場は價格の認める所でありかつ各地とも同樣なる狀態をなして今日に至つてゐる朝鮮に取引所令の發令を見るは元よりこの現物市場を基調として認可せられん事を請願する

といふ意味である。なほ請願書は今明日中に作成して完成と共に須崎氏外役員數名が上城提出するはずである（大邱）

失戀の殺人

前科二犯が果る

安東郡安東面栗世洞無職前科二犯權某（三二）は二十八日午前六時頃同郡臥龍面某洞某方で同人の妻某（三二）を草刈鎌で殺害しそのまゝ所轄駐在所に自首した原因は權は以前加害者權とは戀仲であつたが同人が前科二犯なので女の親兄弟が無理にその仲をさいて前記と結婚せしめたものであるが權は女の事が思ひ切れずその後姿をたびたび追つたが聞じないので前記日時に草刈鎌を携へて同女の胸と腹部に斬りつけ即死せしめたものである（大邱）

慶北雜俎

◇達城郡玄風面下洞二三一章判秀の長女章荷英（五ツ）は二十八日の夜半母と兄の三人で自宅に臥寢中蚊帳に燈火の火が移り兄と共に母親に連れ出されたがまださめやらぬ睡氣に再びふらふらとして燃える蚊帳の中に飛込み無慘の燒死をとげた

◇慶北道では一日附判任官以下の昇給を行つたがその人數は判任官七十六名、地方費職員卅九名雇員卅九名、學校費職員二百九名合計三百六十三名であつた

◇義城郡では二日朝義城面芝焦洞の郡農會採種畓に申郡守以下全員出動して田植を行つた

◇一日から國鐵となつた東海中部線は賃金が半減されたので乘降車人員は一躍三倍に急增

◇大邱公會堂の敷地は大邱金融組合聯合會前と決定

◇大邱府公設プールの入場者の八割までが初、中等學校の生徒及一般青年である處から之等の者に無料で水泳術を指導すべく▲佐々完雄▲富田克反▲城生護▲木村秀松▲玉上晉五郞▲松本幸次の五氏を囑託とした

江陵農校開校式

入學生五十五名

長い間懸案を續けて居た江陵公立農業學校は漸くさきに認可があつたので學校當局では開校準備に忙殺されてゐるが初回の入學生を募集したる所五十五名の新入生を得たので本月末盛大な開校式を擧行することになつた（春川）

江原道

內務部長の官印を盜用

道の官房雇員が 九百圓を橫領

發生後 九ヶ月を過ぎた

高城郡農會から昨年十月初旬高城郡農會に代金九百余圓を請求してあつたがどうしたことかこの金が中途で盜難となり紛失の事實さへ不明であつたのが最近になつてはじめて判明したので道當局も大いに狼狽し直に警察の發動となり十七日春川署では被疑者として道の官房分室に勤めて居る春川郡春川面某里雇員李允俊（二）を引致し取調べた結果遂に包み切れず犯行一切を自白したといはれるが道および警察當局は事件が事件であるだけことをごく祕に附し內容の發表を阻つて居るが內探したところによると昨年の十月初旬高城郡農會から代金として金九百余圓を郵便爲替で送つたがその時如何なる間違ひにかゝるを

書留に

せず三百圓の郵便爲替三枚を同封したまゝ之を普通郵便で送つて來たのをたまたま道官房分室で文書整理の任に當つてをつた前記李允俊はかゝる大金が普通郵便で舞ひ込んだのを幸に急に惡心を起こしいくらこれを領してもあとあと何の證跡がないだらうといふ淺はかな考へから遂に惡心を決し數多い手紙の中から高城郡農會から來た爲替券の同封してある手紙を竊取の上官房分室において保管する道農會長たる內務部長の官印を、隙を覗つて捺印しあとの證據を湮滅せしめようとして更に內務部長が原州邑內金守某なるものに金の引出方を委任した如くなし、更に印鑑で前記金守某の印を彫つて貰ひ支拂局所である春川局で難なく九百余

萬事は道の爲め

共榮自動車設立につき 古橋さん語る

月余を喘々として語らず、それでありながら遂に資本金四十一萬圓の道內自動車共榮會社の設立に成功した古橋內務部長は語る

いろいろと苦しめられ隨分惡口も言はれた樣だが道の爲に働くのだの一念で總てを押切つたため幸に成功した民衆壓迫などの聲があるが道は決して民衆を壓迫するのではないまだ行詰つた鐵道行政とか朝鐵の眞似をした樣に言はれてゐる樣であるがそれは遠く昨年十月頃から研究して來た問題で朝鐵が割込んで來なければ、實は道內全部を統一する筈であつた登記がすめば直に臨時株主總會を開く積りであるが何れにせよここまで來た以上先はたやすいもの他道は如何に見るかしらないが兎に角利益は確實である、支出の二萬圓は一ケ年で取返す事は勿論この利益金で道內の道路橋梁が改善されて行くのだから申分はないじやないか、新會社の役員かれこれの噂はある樣だが先づやらして見る、そして腕が無かつたらその時初めて變更する事である、定款に依つて社長、專務の更迭は知事の許可を得る事になつてゐるから決して道もへまはしてゐないよ

鐵原から

◇御大典記念事業としての鐵原神社の建設も具體化し寄進の募集に取かゝつたところ數日間に豫定額を突破する盛況振に況最早豫定期も過ぎた事であるから敬信家の努力寄進を仰ひで地均らし工事に着手してはどうかが急げである

◇鐵原體育協會の主催で來る八日午前八時から協會コートで江原南北部五郡テニス大會を開催する

◇殖銀鐵原支店は參萬圓の豫算で現在のケ所に改築に決定近く起工のはずで去る二日から元面事務所跡に移轉營業してゐる

◇東州金組の新築問題も昨年來段々に上り段に或る物持の所有土地を家屋の位置まで擇つて買入れると云ふので猛烈な反對が起り時の評議員及び組合員の多數か財務部長に具陳して不認可方を申請したものだが近頃又約束が來たとか出來相だとかで騷の種をまいているが要は立退きをさしてまで百坪足らずの土地を高價で買ふのが不可なりと云ふのだから同居することにしては如何かそれ共他に安くて廣い便利な土地にするか要は當地の眼つての無利は世間から疑惑の的となるものだ

平安南道

メートル展

今秋平壤で開催する

今秋の平壤を飾る平壤府主催メートル展覽會は九月廿七日から十月三日まで一週間道廳商品陳列所で開催に決し、それぞれ準備を急いでゐる出品範圍は度量衡器、計量器および計量を表示した物品又は度量衡に關する印刷物は希望により頒與する方針の由で出品は出品申込書を添附し九月廿一日までに會場へ搬入すること〻なつてゐる前記出品審査經費は三千圓で收入は府費支出千五百圓、補助金は國庫に五百圓、地方費に五百圓、計料五百圓、支出は大體左の如くである

▲千七百圓　設備費（會場設備費九百圓、アーチ二百五十圓、掲算額三個百五十圓、メートル食堂設備費二百圓、雜費百圓）▲四百五十圓　宣傳費（野外活動寫眞百五十圓、立看板其他三百圓）▲百卅二圓　雜給（看守給、臨時傭人給）▲二百圓　需用費（通信運搬費百圓、消耗品百圓）▲四百圓　雜費▲百十八圓　豫備費▲三千圓　以上合計

又宣傳方法としてはポスター宣傳、引札散布、メートル推進歌、實話の懸賞募集等もあり一般から非常に期待されてゐる（平壤）

玄武門を賣る

土産として

平壤府內務部長は天下の名勝平壤の土産としてはかばかしい手みやげ品のないのを遺憾としこのほど松井府尹にすゝめて鏤石細工の玄武門をつくらせ一週間內外で賣出させることにしたが更に松井府尹と民間側の上數武門附近に細工品の商店から古風な雅品を設け平壤の土産みやげ物を賣らせ一般に平壤を紹介すべく計畫中である（平壤）

合財袋

◇平壤府外舟橋里金融組合長李敬氏は文書僞造詐欺罪の嫌疑で數日前から平壤署で取調を受けて居る

◇五日から四日間開會の朝鮮教育總會々員は平壤山手小學校の豫定であつたが授業上困るので公會堂に變更

◇平壤道では來る九日から四日間道內の種苗業者を集めて樹苗講習會を開く學科は道廳會議室で實習は船橋里の道林業苗圃で行ふ

◇大同郡在京面と中原面の山面に亘る乾畓地帶水利組合設置實地踏査の爲め同地に出張中の上甲三井物產平壤出張所主任及三氏は今回釜山出張所主任に榮轉、本月中旬赴任

慶尙南道

釜中優勝

十對三で釜山一商敗る

釜山中等學校野球リーグ戰釜山中學對釜山一商の決勝戰は二日午後四時廿分から大新町公設グラウンドで內田（球）、吉原、井手（壘）三氏審判のもとに釜中先攻で開始十對三で釜山中學の勝利に收められ優勝旗は山下地方課長の手から釜中選手に授與されたこの日の勝敗は兩校わけ目の試合とて兩校學生團の應援も凄じくその他釜山の野球ファンをあつめスタンドを埋める觀衆は約六千に達し公設グラウンド開設されて以來の熱狂であつた（釜山）

	一	二	三	四	五	六	七	八	九	計
釜中	1	0	0	0	1	3	3	2	0	10
釜商	1	0	0	0	0	2	0	0	0	3

釜中　多柏淸吉佐內山沖貢　田原水田藤山川永磯　6 8 7 2 1 9 5 4 3
一商　田中坪辻坂田內尾西　奧田大渡藤山竹鳴小　5 4 2 1 8 9 7 3 6

公金橫領の高橋

刑務所に收容さる

元慶南道廳會計課雇員高橋某は曩に公金を橫領した廉で逮捕されたるもので檢事局刑事部の手にて取調べ中であつたが二日身柄は一件書類と共に釜山刑務所へ收容された尚高橋は大正十五年十月から以降金一萬四千八百六十圓を大邱町山口銀行主山口準吉に融通し遂に不回收となつたものである（釜山）

府尹郡守會議

府尹、郡守會議は三日午前八時半から道廳會議室で開催、水田知事から訓示ありたる後各課長から諸般の事項と指示事項を提示して日程に入つた（釜山）

諮問事項

一、普通學校に於ける實科教育を地方の實情に適應せしむるに必要なる施設に關する意見

二、學堂及私設學術講習會の普及並之が指導に關する意見

三、小作人の工業（家內工業を含む）及副業の振興に關する意見

四、小作地に於ける桑、紫雲英等の栽培を容易ならしむる爲小作慣行の改善に關する意見

五、林野に於ける紫雲英採取紛爭を防止し且之が濫採の弊害を矯正する方策如何

六、水產金融の現況並之に對する意見

七、酒類密造を矯正する方策如何

協議事項

一、小農生業資金の施設に關する件（小農に對する小額生業資金貸付の件）、

二、官吏の志氣作興に關する方策の件

三、公吏非行の防遏に關する對策の件

四、公共事業寄附金募集に關する件

一、水稻品質向上に關する件
二、紫雲英の獎勵に關する件
三、畜牛生產獎勵に關する件
一、消水產組合資費徵收に關する件
二、漁業取締に關する件
一、道路維持修繕夫役の常時出動に關する件
一、擁護費に關する件

晉州局新築祝賀會

晉州郵便局新築祝賀會は一日午前十一時官民百余名を招待し催され、高橋局長の挨拶の後、釜山遞信局長、佐藤郡守、長瀨警察署長、北川面長の祝辭あつて式を終へ直に祝宴、內鮮の美妓嬌艶を競ひ午後二時散會した、新廳舍は白ペンキ鈴木造平家建で附屬建物を合せて總坪數百七十五坪餘り、晉州佐藤組の手で施工され、五月末竣工六月三日移轉をおへたもので、敷地は大正十年官有地を公營豫定地として有志の醵金により購入したるもので市街の中央にあり面積四百八十余坪を有し、中安、大安、中城、東城の四洞の境界に當たる十字路に面する利便の位置である（晉州）

若い內地人

男子の縊死

梁山郡梁山面佳林里部落東方の松林中に去る廿六日朝七時頃死後十日ほどを經過した內地人男女の縊死した死體があるのを通行の朝鮮人が發見して屆出たので檢死をしたが二人とも何の書置もなくどこの誰ともわからず假埋葬に附したが男は年齡廿五歲位で紺サージ背廣洋服、女は廿歲前後で背色モスの着衣に黑夜帶をしめ二人とも厭世自殺らしい（釜山）

咸鏡南道

豪雨の祟り

河川氾濫堤防決潰 各方面に被害多し

三十日以來の豪雨は降り足らなかつた咸南農作物には黃金の雨ともいふべきであつたが咸興附近に河水の氾濫、家屋浸水堤防の決潰等相當の被害もあつた模樣で▲三水郡三水面は三十日午後二時頃雨の爲土砂崩壞し生埋めとなりそのまゝ濁流に押流され▲同郡內における農作物は浸水の爲め水は三尺をこえ倉庫一棟、火田千二百坪、道路四十間を流失した▲工事中の國境道路咸興新興間二等道路は土石の崩壞多く工事いちじるしく遲延し請負者佐川組の損失多大で▲長津江は增水二尺さらに刻々增水しつゝあり▲北靑郡新昌邑は泥濘の爲自動車不通▲甲山郡長白街道は增水の爲水六尺に達し渡船不能に陷つた（以上は二日朝まで）狀況である（咸興）

雹が降る

永興郡松田面附近一帶に一日午前八時四十分頃から約五分間直徑一寸位の降雹があり果樹および畑作物の被害少からぬ見込み（元山）

奈良丸一行 讀者優待

元山開催中は二割引

浪界の元老吉田奈良丸および女流浪界の花形春野百合子一行は京城を三日打あげ後四日元山に乘込み五日、六日の兩夜遊樂館で蓋を開けるはずであるが前人氣頗るよいなほ本社愛讀者に限り左の如く二割引で優待することになつた（元山）

入場料指定席二圓のところ一圓六十錢一等席一圓五十錢を一圓二十錢向は割引券は前日まで各販賣所に配布する筈であれば萬一落した方は電話にて支局まで申込まれればお屆けする

新義州に 赤痢續發す

新義州には最近赤痢流行の兆があり三十日も引つゞき榮井町、殷町に各一名の內地人患者を出した府當局は嚴重警戒してゐる（新義州）

國境林業組合總會

國境林業組合定時總會は卅日新義州公會堂で開催したまづ石坂組合長昭和二年度事務の報告及收支決算認定同三年度收支豫算案等を可決し次いで昨年十一月岩本正一氏死去以來缺員であつた組合副長の補缺選擧を行つたがその結果橋本榊太郞氏が當選した、なほ昨年七月一度その筋に建議した立木代金査定方改正の件を更にこの際再建議することに決した（新義州）

潮干狩

新義州驛前出張所では同所發起で鴨綠川丸に一日午後七時半から府內多數の官民有志を招じて水運部鴨綠江丸を行つたが午後一時半頃同島二時半から同海岸で潮干狩、釣魚等一日の清遊を試みて午後九時半歸新した（新義州）

京畿道

新鮮で安價な魚類

仁川水產會社の試み

京仁兩地の消費者に安價にかつ新鮮なる魚を供給すべく計畫中であつた仁川水產會社では今回第一着手として群山沖の竹山島からアジ鯛二萬尾を發動汽船遠城丸で販賣中であつたが一日朝着荷したこれによつて從來より約三割安の廉價で京仁兩地の需用者の手に入ることになつた（仁川）

仁川から

◇商議部會　仁川商業會議所では來る六日商工及理財部會を開くことになつてゐるが席上に於て目下問題となつてゐる銀行の土曜日半休問題が持ち上る模樣である

◇お先へ失敬　仁川新町松岡石油組合では去る四月六日香油十箱（價格九十圓）を朝日組運送店に委托し濱町力武物產會社に送り五月十日頃代金の請求書を出し六月十日收金に赴いたところ既に石油組合の店員なりと云ふて代金を受取つて歸つたことが分り三日其筋仁川署に屆出た

◇力武氏葬儀　仁川財界の重鎭力武嘉次郞氏の葬儀は二日午後六時から仁川寺町高野山遍照寺で佛式により執行された官民有力者四百餘名の會葬者あり盛大な葬儀であつた

◇行倒れ　三日午前九時頃仁川山手町府營荷物置場に住所氏名不詳推定年齡三十歲位の朝鮮人男の病死體あり府廳に引渡す

滿洲

守備隊優勝す

安東の滿鮮相撲大會で

滿鮮相撲大會は一日午後二時から安東大和橋通り中央公園で開催出場選手は八十名安東運動協會主催の下に代理平野安東運動協會長の開會の辭あつて開始、第一回リーグ戰に移つたが、勝者は安東市中B組二、滿鐵軍三、東組四、安東市中A組四、安東守備隊二、新義州守備隊軍二で第三回戰に入り勝負を擧らせて戰つたが遂に安東守備隊軍の優勝に歸し午後八時閉會した、當日の觀衆は約二千にのぼり木戶とめといふ盛況振であつた（安東縣）

地方集會

◇仁川俱樂部例會　七日午後七時から月尾島潮湯に於て左記諸氏の歡送迎を兼ねて例會を開催する▲送別元三井物產仁川出張所長吉田淸氏同元仁川府內務係主任遠山秀道氏▲歡迎家子高次氏（花町郵便所長）佐藤猶加氏（內里洞）池田勇藏氏（花房町同）田鐵道氏（新任仁川府內務係主任）直野良平氏（仁川學組議員）波多良藏氏（仁川）

地方人事

▲古賀慶北稅務課長　八日間の豫定で二日醴泉、開慶の兩郡へ出張
▲遠山秀道氏（新任京城府勤業主任）四日午前九時卅六分上仁川驛發家族同伴赴任
▲森新助氏（間島中央學校長）平壤に開かれる全鮮教員會出席のため一日龍井發
▲杉浦齊氏（外務省調查官）北七日龍井發局子街、百草溝、大拉子方面を視察

推獎
濱田醫學博士　安藤醫學博士　久保山醫學博士　佐藤醫學博士
アスター
傑出せる三大特色
I　かゆみを去り、殺菌消毒、收斂の効甚大
II　臨床上無刺戟にして毫も副作用なく
III　僅少の塗擦により、速に治療の目的を達す
皮膚病新藥
適應症　疥癬、頑癬、陰股部白癬、白癬、汗疹、小兒のクサ、匐行疹、汗疱、皮膚瘙痒症、及一般寄生性皮膚病
▲包裝　約一〇瓦入　〇・三五　約四〇瓦入　一・〇〇　チューヴ入　〇・五〇　特大　約五〇〇瓦入
發賣元　大阪　東京　丹平商會藥房　◎全國各藥店に販賣す

篤農家銘々傳 (13)

全北扶安郡東津面鳳凰里

片山満雄氏

明治三十一年熊本縣玉名郡南關農業補習學校農科を卒業した片山氏は二十八歳の春、東拓移民となつて渡鮮し、大正八年の三月まで全北益山郡で農業に從事して居たが、翌四月現住地に移つて東拓會社の所有地四百五十町歩阿部農場の所有地五十町歩の管理を任された。

「自分では畓五町六反歩を耕作して居る。そして大正二年一月群山品評會に玄米を出品して一等賞を得たのを初めとして翌三年京城に大正博覽會が開かれた時矢張り玄米を出品して御下賜の木杯を頂きこの年の全北物産共進會では一等賞の金盃を受け、更に翌大正四年の始政五年朝鮮物産共進會に出品した玄米は一等賞の金盃を得たばかりか、閑院宮殿下の御買上げに與かり、矢張り同會に出品した大豆も入賞してこの上もない面目を施した。こうして年毎に米麥の外に大豆麥粉の農産品、或は改良堆肥等の成績優良の爲に褒賞を受けたのは一寸擧げ切れぬ程あるかういふ優秀な効果を擧げつゝあるのは、氏の長い間の經驗と當局の指導に忠實であり、實踐躬行畓の改良に努めた爲であつて氏が移住當時反當たり二石の收穫は今ではその倍、四石以上に上つて居る事實はこれを證して余りあるものである。」

始め氏は、同地方の畓が深耕と緑肥栽培とが有効なるべきを信じてこれを部落に勸說した爲、大正十四年には同部落に購入された改良鋤耕器が三臺もあり紫雲英と青刈大豆を栽培した地域は三町歩余に達した。

同部落およびその附近は現在短册形の苗代に改良稲子を撒播してゐるがこれも氏の力であつた、一方正條植の勵行、普及にも力を注いだ爲に大正十四年に全部落で十二町歩にわたる正條植の實を現した。

農事の改良進步に携はることを自分の天職のやうに考へてる氏はなほ他方には、部落民に勸して暇ある毎に勤儉貯蓄をすゝめ、又從來の朝鮮婦女子の慣習たる無爲徒食の惡風であることを說いて、今では相當勞働に從事するに至らしめたなどは特記すべき事であらう。かくて節約された消費は現在二十名に達する金融組合の貯金となつて居る。」

部落民は、氏の熱心な指導に從つて、農事ばかりでなく、風俗の上にもかういふ進歩を示すことが出來た。これがため同部落は全北の改良部落に指定さるゝに至つた

全羅南道

海の色が變る 青山島附近に鯖の大群

青山島は鯖の漁業地として有名であるが近年來漁が悄くなる傾向があつたが本年は六月二十三日から二十七日までの調査によると一日五萬尾乃至二三十萬尾の漁獲あり多くは下關方面に搬出された相場は四一尾七厘五毛一尾一錢七厘五毛であつた（光州）

怠業の先生 免職となる

光州花園町の私立光州普通學校生徒は先生が月謝を横領するとか、又は授業中に夢中になり授業を無視するとかいつて反省を促すため盟休中であつたが設立者は大英斷を以て教師四名を免職し目下臨時休業中

昇給發表

全南警察部は三十日附左の通り昇給發表した（光州）

給四級俸（各道）
麗水警察署長警部 高田嘉清
和順 同 松井鶴松
海南 同 眞木辰治
靈岩 同 高橋敬一
求禮 同 石橋泰治郎
寶城 同 町田嘉作
康津 同 木村嘉備
衛生課勤務警部 小林信?
保安課勤務警部 田中乾一

給八級俸（各道）
珍島警察署長警部 土屋三郎
木浦署勤務警部 中村政吉

給月俸七十圓（各道）
警察部光州署勤務警部補 金相?
木浦署 同 李釆順

給六級俸（各道）
潭陽署勤務警部補 山崎銃二

月俸六十一圓
谷城署 同 山口幸太郎
麗水署 同 出口利?
和順署 同 鄭寧?

月俸五十圓（各道）
警務課勤務 長島?

月俸四十九圓
小鹿島慈惠醫院醫員 齋藤安雄

給一級俸
同 書記 小野彌八郎

月俸七十圓
衛生課勤務獸醫技手 金?僖

給三級俸
同衛生課勤務囑託 小林大吉

月手當百三十圓
同衛生課書記 佐藤寛

給六級俸
警察部長平田正治の外百四十名に對し昇給の辭令があつた

汽車の中で 中學生の喧嘩

光州中學校生徒で松汀里から汽車通學中の五年生二名が四年生一名と二十八汽車で歸宅の途次列車進行中喧嘩をはじめ四年生一名を五年生二名が散々に毆打して治療十日を要する傷を負はしめたかくと知つた四年生一同は五年生二名を詰問した所謝罪の態度なくつたといふのみで謝罪しないこれを聞いた父兄は大いに立腹して何等かの處置を講ぜんとしてゐる（光州）

全南雜俎

◇合資會社光州魚菜市場は麗水有志と光州有志が協同の上設立過般認可を得たが一日から自動車で運搬して麗水の鮮魚を光州に送り光州を中心として附近潭陽和順綾州等へも魚菜市場を新しくして新鮮で且つ安價な魚を光州及附近の住民に提供する事となる猶麗水製氷會社から氷を仕入れ是も市價の約半額で賣り出し光州からは潤澤な野菜を自動車に積んで麗水に送る事となした

◇愛國婦人會木浦委員部では滿洲出動中であつた支那出動軍隊慰問袋は去る三十日締切各方面からの同情多く一千〇三十八個現金三十八圓〇五錢あり直ちに光州支部に發送した

◇光州高等普通學校生徒の父兄は同校階上で三十日午後三時から父兄會を開き退學及停學となつた生徒の善後策につき協議した

◇道内の高齢者社會課にて調査の結果八十歳以上の男二千六百二十四名女三千八百三十名計六千四百五十四名で此中百歳以上の長壽者男女十二名である

◇朝鮮佛教團體大西良慶師は同光州支部主催で二十九日夜光州小學校で松田支部長の挨拶あつて師は（佛教は何を與へるか）題下に約二時間に亘りて講演あり雨天にもかゝはらず多數の聽衆があつた

◇木浦公立商業野球部は一日全州に遠征し光中と九A對八で破つたが光州醫協チームに十三A對八で破れた

全羅北道

裡里の魚菜市場 山野田村派で經營する

裡里驛前通面營店舗建設當時木村果物および山野、田村の兩者からこれに附屬した魚菜市場を建設せんとし双方競願の形となつたが元來本件の如きは個人經營に任すべきものにあらずとなし道當局で却下した處益山面では面營店舗と共にこの分をも經營するの案を立て新出願者を招集し双方妥協成立せば經營を委任すると申し渡し圓滿成行政整理中の臨面營店舗は中止となり市場の方は木村は單に內地および釜山地方における多少の經驗者といふ條件で山野田村派は多年裡里に居住し山野は蔬菜類、田村は魚類を各販し小賣の取引を現に營みおる關係上双方の利害一致せずその間面當局は李職長を派して京城、大田、錦泉、大邱等の魚菜市場の狀況を視察せしめ收支つぐなふの成績を得たので更に双方を促したが纏まらずやむなく過去の經驗、資產、信用の程度等を考慮し山野田村派に軍配をあげ去る二十九日目論見書を提出せしめたがこれによると組織は一萬圓の合資會社となし年取引高五萬圓と見積り收益一割の五千圓をうる見當で近く實現を見る模樣である（裡里）

群山庭球戰 李尾崎組優勝す

群山鐵道庭球部主催の庭球戰は一日午前十時から群山金融組合コートで擧行參加チーム二十七組三回戰と縺れ白熱化し熱戰された、プレー振りは興をそへ殖銀の李尾崎組優勝し午後三時半盛況裡に終了した（群山）

澤村群山府尹退官

群山府尹澤村氏はいよいよ六月三十日附で退官する事となり七月二日午後臨時府協議會を開き直ちに職員一同を會議室に召集し挨拶をなしたが氏は今回總督府の勸誘により直に群山を引きあげることになつてあるが府廳舍の新築移轉、湖港通路問題、群山港の修築工事、取引所問題等々重要件案を殘しての退官は氏としても心殘りの事であらうと思ふ、聞けば、多年群山において赴任以來の氏の功績は偉大すべきであり或一部から信望を得るになり府政に盡くせし事少からず手腕力量において氏に待つべき事も多々あつた、問題は後任にあるが相當頭り派越の士の赴任を待つ次第である（群山）

慰問袋

益山郡廳において取纏め中なる愛國婦人會益山委員部の滿洲派遣軍に對する慰問袋募集は好成績にて締切日たる六月三十日までに約五百數に達したので近く發送の手續きをなすはずである（裡里）

忠清南道

江景電氣 合併か 南朝鮮電氣が讓渡交涉

江景電氣會社は當時以來南朝鮮電氣會社長林家八氏から讓渡方につき屢々懇談があつたが古谷社長も重役の意見を徵した上交涉を重ねた結果双方契約點の纏まることとであるが多分可能性あるものゝ如くである（江景）

江景電話架設

江景郵便局では電話加入者募集中であつたが十數の加入者あり丸目局長はその筋に申請査定の結果認可されたので十日頃までには開始することになつた（江景）

黃海道

沙里院學組決算

沙里院學校組合昭和二年度歲入出決算會を二日午前九時から事務所で開催したが高女校の授業料を規定がないにも拘らず免除したものあるは違收法に違背した取扱ひではないかと秋野議員が一本つき込んだだけで結局原案全部承認の上正午頃散會した決算額は左の通り

▲歲入 金二七、二四九、〇四錢
經常部金二〇、五九八、四九錢
臨時部計四七、八四七、五三錢
▲歲出 金二四、七六九、三七錢
經常部金二〇、七四九、五〇錢
臨時部計四五、五一八、八七錢
▲差引 金二、三二八、六六錢也
年度越金

因に前年度未收入金額は五百二圓七十七錢で缺損額は三十九圓九十四錢である（沙里院）

兩銀行成績良好

殖銀及鮮銀沙里院兩支店の今期業績は左記の通りで兩行とも頗る優良なる好成績をあげた（沙里院）

▲殖銀支店 貸付總額百九十萬圓 預金總額百二十萬圓 利益三萬圓
▲鮮銀支店 貸付總額五十二萬圓 預金總額五十二萬圓 利益一萬三千圓

共同墓地新設

沙里院面では現沙里院驛西北方に所在の沙里院共同墓地が狹隘をつげたので今般更に驛東里地內に新設したが該墓地には一等から三等まで區分を設け一等地一坪に付三圓二等地同五十錢の料金を徵收し三等地だけを無料とする事とした一等地は一坪以上六坪まで二等地は一坪以上四坪まで三等地一坪以上三坪までと制限した（沙里院）

模範 全乳
▲李王職御用 ▲總督府御用
東亞牧場（電本五五二番）

ニキビ
高橋盛大堂

朝鮮總督府專賣局製
蔘精
發賣元 貴生堂
京城本町二丁目 電本三八番・振替京城七六六番
浴用二円 內用一円半

簡易洋式
文化と共に生れたナニワホテル
大陸の玄關たる大連市繁華の中心（浪速町伊勢町角）に五層樓建築し室內凡て洋式暖房エレベーター自動車等完設し簡易と便利をモツトーとして營業仕候所各位樣より多大の好評と御引立を蒙り日に增し隆盛に赴き候段厚く御禮申上候御來連の節は是非一度御試泊の上御批評御指導被下度奉願候
一室料 三圓以上五圓は風呂便所附（一人増毎に五割増）
地下室に食堂の設けかあります御利用下さい
大連市浪速町伊勢町角（電話三三四五番）
ナニワホテル

・宮內省御用 天下一品
キッコーマン醬油
ホマレ味噌
機械製
キッコーリウ醬油
味も香も德用も日本一
野田醬油株式會社朝鮮支店

特殊流經專門劑
月經
經球
發賣元 東京市四谷信濃町 森田屋本店
代理店 釜山辨天町 藥田藥舖

株式會社 山口銀行京城支店
資本金一五千萬圓
本店 大阪

最新刊 巽清治著
自動車運轉手試驗問答全集
三五判三百餘頁 フリガナ附布製 定價一圓七十錢
誰にもよく解る一般自動車の詳しい說明書
僅かの時間で試驗合格請合の問答全集
▲自動車の參考書
東京神田區北神保町 振替東京七〇三八七番 山田出版株式會社

●受驗準備は頭が第一である◆頭のボンヤリした時◆頭のクシヤクシヤして學課の進まぬ時◆帽子印の荒川
ノーシン
を一服のんでごらん忽ち頭ははつきりし思ふ存分面白い程勉强出來る
◆ノーシンは醫學博士森田資孝先生◆御推奬の偉效藥にして◆むづかしい理論より證據◆すぐ試みられよ

お宅には
と
と
と
涼しいキヌカンレイシヤ裏の
福助夏足袋が
整ひましたか。
◇氣品といひ、洗ひの利く点といひ、申分のない福助◇

絶好の御贈答品
體裁は優美なる化粧箱入
內容は世界に誇る調味料
中元暑中の御贈答品として如何なる御家庭でも大歡迎です
宮內省御用品
味の素
化粧箱入味の素
何れも箱代無料
小瓶二個入 中瓶一個入
中瓶三個入 小罐二個入
小罐三個入（以上五種）
日英米佛專賣特許

京日學藝

當來の教育とエス語の使命

山本作次

五

われ〳〵が、エスペラントを學校教育――とりわけ中等教育の正課に課ぜんとするの提唱にまじめに共鳴する人々が漸く出來て來たのも當然である。エスペラントは學校教育の正課にとり入れたところで、在來の外國語教授に伴ふ如き煩雜なる結果は毫もあり得ない。それはエスペラントが、國際補助語として全き中立性をもつてゐるために、各國の國語にとつて代らんとするものではないばかりでなくかへつて國語の純化を補づて、人類分化の大成を翼せんとするものであるから。」

否、それればかりではない。更にそれは假ずべからざるほどの學習の簡易さといふことによつて、從來の外國語の如き、學生の頭腦を過度に疲勞させるといふことが、毛頭存しない。この點は小學校に課しても、兒童は喜々として學習しうるのである。」

このエスペラントの中立性と、學習の簡易さといふことは・エスペラントが國際補助語として許さるゝ二大條件である。

學習の簡易さ、それは通常の國語を修得する努力の五十分の一で事足るといはれてゐる。俗にいふ學習分としても二十五分の一である。英語を修得するに十年かゝるものが、エスペラントなら一年で充分だとなればそれだけでも重大問題である。」

エスペラントの學習が如何に容易であるかといふことについて、トルストイがいつたことがある。『その學習の容易なことはかうである。エスペラントの文法と語彙と、そしてエスペラントで書かれた論文を受とつてから、數週の二時間も經たないうちに、書くことは出來ないけれども、讀むことは自由に出來た。あらゆる場合に、ヨーロッパの人々が拂ふ犠牲――言語の學習に勵げる時間と努力は非常に無駄であつて、少くとも、ヨーロッパ人やアメリカ人は、この言語で結びつけられたならばその効果は非常に大にして、とてもこの試みをやめることは出來ない』と

ヨーロッパの人々の拂ふ犠牲とトルストイはいつてゐる。アジヤの人々の拂ふ犠牲が、それに何倍するかをわれ〳〵は考へて見たい。」

また日本でも、娘時の頃よりフランス語を學んで、天才といはれたF教授は、エスペラントの習得を求めて、一週間、眞け二三日であつたかも知れない。エスペランティストの集會に出て、流暢に斯語をあやつつて、並居る連中をあつといはせたといふことである。その教授の言葉には更にわれ〳〵を感動させるものがある。『自分は永年フランス語をやつてかなり自信を持つてゐるが、やつ

泊り鶯

西村公鳳

田蛙が啼いて村ばな灯がはいる
賦え前の月を見に出る田の蛙
霧の朝つやつやと雨の泊り蝉
山松の窓はかすめる泊り鶯
草山へ霧がおそへるあたたかき
雨の朧雲白くなる國の空
ケシの花あらきみち砂乾き居り
カチ島がさめてゐる松の夏窓

嚴父危篤の急電にて歸京の亜週郎を釜山に送りて二句

明け易し夢かすかずの御疲れ
船かすみたり弱永き波路思ふ

人生の漫畫化

岡本一平（寄）

人間の人生觀にもいろ〳〵ある。釋迦、キリストの超人主義の人生觀もあれば、現世充足的の人生觀もある。かと思へば『世の中を何のへちま』と思ふ樂天觀もある。

これを一に纏理かどうか比較研究してから自分の一生の指針にしやうと思つて勉强中に肝心の自分の一生が終つてしまふ、つまり人生の目標を定めるだけで實行に移さぬうちに人生の時間を費してしまふ。丁度汽車がどつちへ行かうか考へてる うちにレールを走りきつてしまふやうなものだ。假なものだが更に人間にはどこか平衡をとる餘りがあつて一生大過もなく生きて行くことにまづ第一のユーモアがある。

よく親子喧嘩をする。息子が親に向つていふ『誰も頼みもしないのにこんなつまらぬ人生にひつ張り出して――』するとおやぢがいふ『誰も頼みもしないのに世の中へ出しや張つて來て――』これだけに見ると親子は全然反對意見を持ちながら肉親をつないでるやうにも見えるがそうばかりでもない。息子が一寸風邪をひいてもおやぢは心配する。

おやぢが人から惡くいはれでもすると息子はやつきとなる。即ち兩者には反對のところもあれば愛し合ふところもある。こゝにもユーモアがある。」

こどもは育つて幼稚園に入る。幼稚園の先生もこの頃は仲々研究してゐる。成るだけのび〳〵と明るく育てやうなどと方針を立てゝゐる。それでその方針によつて『鳩ぽつぽ〳〵お寺の屋根から飛んで來い』など手を叩いていい年した先生が踊つてゐる先生の方がまづ明るくのび〳〵育つてゐる企てのこどもは恥しかつて泣き出しそうな顔をしてみる。仲々先生の方針通りにはなついて來ない。でこれだけを見ると幼稚園は子供の幼稚園ではなくて先生の幼稚園だ。先生の方が方針通り育つてゐるから――。この邊にもユーモアがある。

然しまあその内に生徒もなついて先生同様のび〳〵明るくなつてくる。

小學校から入學試驗といふものがある。學校教育を大いに緊張して おきながら學校には仲々入れない。一升の桝へ向つて二升三升の米を入れ〳〵と緊張してゐる様なものだ。これが緊張といへるどうかそれで兒童は滿七八歳にして人生の憂苦を覺えて。過なしには語れぬユーモアである

小學から中學へ入りかける頃になると子供には活動寫眞の感化といふものがある。學校では一生懸命文化的に教育する。外へ出ると塀を飛び越したり、屋根で叫き合つたり、忍術などか劍戟とかの眞似をやつて喜んでゐる時代、二十世紀の教育を受けて、遊び十八世紀にさかのぼつたものに興味を持つ。女子の教育が又なかなかむつかしい。學校では成るだけ體育的に足などもよく伸ばして西洋流に姿勢をとゝのへやうとする家庭では日本流に行儀よく坐らせてしとやかといふ事が教育の目的だ。女の子の足は伸されたり曲れたりどつちへついてゐるか判らない。殊に現代では嫁入り仕たくにいろ〳〵の勉強をさせておかなければならない。昔風の家へ嫁へつた時の用意に茶の湯活花、琴、それからハイカラな家へ嫁へつた時の用意に西洋料理、ピアノ、ダンス、女の子もなか〳〵樂ではない、こゝに現代女子教育のユウモアがある。

戀愛にもユウモアがある。活動映畫の大スターに戀したり、洋裝に戀したりするのがある。その吾人の性格や情操を愛するなどといふのは滅多にない。大概外皮だけに戀愛しても、洋服に戀するならデパートのストア洋服部に行けば戀人が定價づけになつて並んでゐるのだがそこまでは氣がつかない。

それから結婚、結婚にも隨分ユーモアがある。はじめは夫のことを『あなた』と呼ぶさへ恥かしがつて居たが後には『うちの奴が奴が』と憚らないなどといふやうになる。

結婚は投機だといふが外れても別にたいした苦情もなくそのまゝ持ち越て行く。そのうちには子供といふ見子がつく、わが子の臨に破れかけた投機が丸く納まるなどいふ例はザラにある。

人間中年になると金と名譽だ。成る自らその任でなくて代議士などになりたがる。こういふ人は家來の山、田畑を賣飛ばして代議士に出て何をしてゐるかといふと議會に出て喫煙の時に立つたり坐つたりするだけのことだ。立つたりすわつたりするだけの陣笠にも仲々地方の熱情といふものがあつて出られない。まづ村議會から出はじまつて郡のあつた時代は郡會議員、道會議員となり、それから縣議で來て漸く代議士候補、家來の田畑をうる騒ぎが來たを大名譽と心得て立候補する。

別に頭をひねらずとも人生を正直に見る人の眼には世相には矛盾が澤山ある。その矛盾を背離に批判せず嘲笑と光明をもつて把握して行くのが眞のユウモリストの任務であると信ずる。」

―プロフイル―　26

芭蕉にかへる人

工藤武城氏夫妻

この五月一日に京城を訪れた西※九州の巨匠撫雪宗匠といふとその道の方は知つて居るが、世人は余り知らないかしかし俳句も齋けば書もよくされる、京城醫專院長の工藤先生といへば誰知らないものがない程世人から尊敬されてゐる

◇

南米倉町の新築の病院へ訪れると鐵筆こき塵に向はした應接室で『一體俳句などは宗教の『道』と同じものだこの『道』には『師承一致』といふことが非常にきびしい、隣冊閲多にある聖詔寺の後繼者がこれが出來ないので未だに住職がないといふことである。俳句などもかやうに宗匠讀を許される時にはきびしいものである。何だか自分の功名話のやうになつたが、』と笑つた撫雪宗匠は宗教と俳句について詳しく話された。

◇

『われ〳〵は芭蕉の正風を傳へべく努めてゐるがこの頃のやうな字余り字足らずの俳句と稱するものには反對である、何んとなればこの五、七五調なるものは日本の言葉の音調にピッタリと合つてゐるものである然らばこの五、七、五調なるものは誰が作つたかなどと聞く人は馬鹿の骨頂だ、自然での約束などといふものは自然に定まつてくるものだ』と論じ轉じて先生は西洋詩に移る

◇

『口を開けば世人は西洋の詩は自由だ何等の拘束もないなどといふのが例喩に私が留學をしてゐる時に西洋詩をやつたり研究したりしたものだが韻脚、音調などがやかましいもので一寸見れば自由だが決して俳句などより自由ではない、又支那の詩にしても絶句、律古詩などの約束があつて何れも一の型なるものがあるのである』

◇

一體俳句ばかりでなく總ての文藝の約束といふものが誰がきめたものか、これをはつきりといいうるものがないだらう。これは皆われ〳〵が平常使つてゐる言葉がそれに合ふからで自然ときまつて來るものであらう、都々逸の二十七字にしても、和歌三十一文字にしても皆同じである。』

◇

まづ例を歌に取つて見るとかの與謝野鐵幹や晶子などが從來の型を破つたが今日はどうか又もとに戻つて來てゐるのではないか、これは皆われ〳〵大和民族の言葉にあはないからである』この意味において私は俳句の十七文字を守るひとりである』と長々論じた撫雪宗匠の得意の色が湯上がりのお顏に溢れてゐた

◇

撫雪宗匠は俳句の外に禪宗と簡して撫雪をかゝれ又畫は楷書は麟鳳、號は撫雪、假名は鱗麿行成卿とそれ〴〵の雅號で每回鮮展に出品してをられる外に最近は川柳三昧に『婦人科』と川柳『といふ選集ものを書いてをられる、この外醫學國學先生中心の爽樹社に入つて詩をも作られる、更に角文藝ものは何でもござれでそしてそれが何れも上達されてゐる。』

◇

こうした御主人を持つてをられる百合子夫人は又主人と同じ趣味に生きこ繪も書けば詩も作られ書もよくされてゐるがその內でも俳句は遊鯉子と號され短歌などでは撫雪宗匠を壓倒たらしむることが一再でないといふことである。」

◇

紹介すると

◇

やはり秋に咲くべきしの夏の菊　韶光庵撫雪

◇

聽覺の女に似たり夏の菊
百歳を君と契らん竹婦人
唐扇を添へて贈るや竹婦人

◇

土堤守る螢火涼し五月雨　遊鯉子夫人
やさしさや老をいたわる竹婦人

◇

當貫にていのち短き牡丹哉
もの言はず語らず鍾の契り哉

◇

かうした兩親を育まれ愛娘さんも文壇、短歌、俳句をよくされてゐるとのことである。……撫雪宗匠は臨足的にこゝまで語り來ると一寸と話がとぎれる、お庭の離の音が聞こえて來て涼しい風が窓から吹いて來る。撫雪宗匠生れは肥後熊本で明治十年二十二年と語り出すやドアが開いた看護婦先生患者さんが待つてゐます……幕（霞仙生）

若湊會讀物調査

採擇長

若湊會讀物調査會第九十五回の會合にて調査の結果選擇と決したる者は左の十八種にて公評會一讀希望者は郵税二錢添付東京市小石川區大塚坂下町二三同會へ申込あれば配布の由

小學探險 ▲少年大飛行家物語（三井信衞著金の星社發行）▲親孝行な少年少女の話（大戸喜一郎著同上）▲塙保己一の話（都外男著稿會發行）▲幼年童話集（菊池寛著興文社發行）▲兒童工業物語（原田三夫著同上）▲母子讀本（家庭教材研究會發行博文館發行）

中學程度 ▲簡易農業實習手引（鈴木擧著教育會第一協會發行）▲新しい日本地理（松本辰彦著三友社發行）

一般 ▲雪國の春（柳田國男著岡書院發行）▲蘇酒漫話（長尾半平著日本評論社發行）▲屋と花（中西悟堂著詩集社發行）▲疾蟲時島（水守龜之助著人文會發行）▲兒童劇の創作と演出（小守融吉著弘文社發行）▲金室と國民（鶴富蘇峰著民友社發行）▲サラリマン物語（前田一著東洋評論出版社發行）▲太平洋時代來る（守屋榮夫著日本評論社發行）

會報欄

河鹿吟社（光州星羽報）

蘭省して遊訪ふ雨一日　薬仙
都ざまを語る寶花の蘭省の子　滴水
弟妹が蘭省我を取りまいて　苦花
蘭省娘服珍しと見れだり　方子郎
金魚賣戯の町を通り過　かをる
人影に寄る金魚や神の池　盤布
明放つ窓に風あり金魚鉢　金獅子

銀杏明楠會（慶尚同）

河鹿鳴く凪のしや夜の更けて行く　商圭
湯の暇や氣河鹿鳴く闇さなか　沈打
河鹿鳴く夜氣の嫗く窓走る　鳴影
遠鳴くや河鹿聞き母君彼る　秀女
夜を通しはげしき雨や河鹿鳴く　松女
賀水伏ひんやり河鹿鳴く　北笛
夜の河鹿川下汽車の笛往く　鶴仙
河鹿聞く郊外電車人居ば　鶴舟
河鹿鳴く岩重なりて暗い水　東仙
夜のいとまは町遠く河鹿鳴きけり　袖女
山日落る河鹿鳴く音の淋しく　空月
星ふる谷ふるわせて鳴く河鹿　南坪
鳴く河鹿へ隙ふつと止みに鬼　峽二
山河鹿尾音かもき夜の徑　來旭

甕の會（五六報）

家背戸桃の實かさなりしげり　山興水
船底焼く火の汀しるかな日暮　田龍
夜上り戯ひ戻る軍隊の足ぐり　五六
川舟つける草のみち一すじ　零閃

辰の句會（京城是仙報）

世變人に夕日射島岩の上　日想子
烈日のカンナ眩しき豊漁宿　壺秋
富士見と暁待つ奴や登踐宿　巨泉
鉛臆の笑音あそべる無聊哉　一州
さま〳〵の向き一家の蓮寢哉　三州
腹出して石を枕の畫寢かな　坡山
手手足大の字となる畫寢哉　青軒
畫寢する凶眞いつしか辷り亂　宇外
うつゝや蔓莚路邊の晝寢哉　是仙

學藝界

◇北川左人氏（俳人）令孃たね子（一六）一日猖紅熱にて順化院に入院治療中
◇中村壽秋氏（俳人）先日還雑令弟弱婆氏の遺骨を持つて一日郷里鹿兒島へ

●コード法の革命 男女の福音
▲花柳病豫防法 ▲現今の十人に大流行の秘密 ▲コンドーム ▲テッピー
北海道分店設置

耳の病
耳の病なり 耳炎の難聽 中耳炎 方法 東京府下大森町 阿波屋製藥

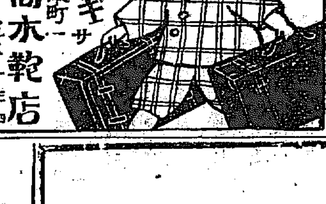

驚くべき特効薬
酸素丸
胃腸病、心臓病、神經衰弱、一般衰弱、貧血、血の道、子宮病、産後の諸病、ヒステリー、月經不調、月經時の疼痛、尿道狭窄、慢性痳病、慢性淋病、常習頭痛、尿病、胃病、痔疾、喘息、便秘、又ハ眩暈、バセード氏病
酸素丸製造元 南滿洲本溪湖 中西亮 振替大連三四五三番

運勢判定術 通信教授 安全の好職業
發明品特約店急募 月收五百圓確實 村田製作所
雜誌 定價の七割引 目錄無代進呈 近江屋書店 東京市京橋區
大阪 標記製作所 大阪市東成區生野國分町（平野街道） 電話南四六四 振替大阪三四五九三番

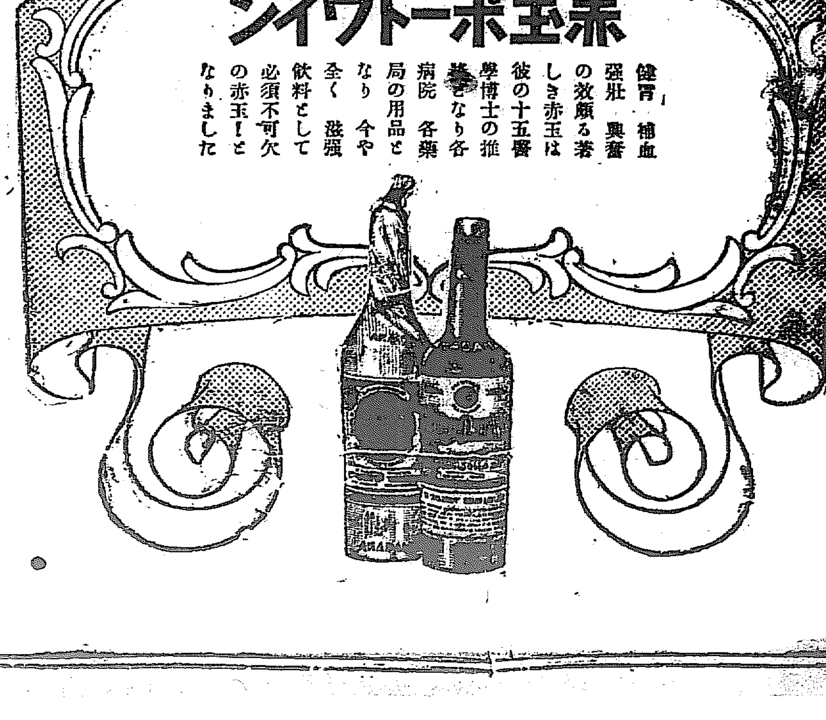

内科 小兒科 本田病院 京城黄金町三丁目永樂町通り
院長 ドクトル・メヂチーネ 本田建義
副院長 醫師 今村善市
入院隨意 普通病室 隔離病室

温泉旅館 荒井旅館
御諸官衙指定 荒井旅館

●學校の成績 ノーシン●

朝鮮の古式に則る 嚴かな祔廟の儀

先王先妃の御位牌を移す 六日午後一時から

昌徳宮孝敬殿内に安置しある純宗孝皇（先王）ならびに敬孝殿内に安置しある純明孝皇后（先妃）の御位牌を李王家歴代のみたまやたる宗廟に移し奉らする祔廟祭は、いよく來たる六日午後一時よりいとも莊嚴に執り行はせらるゝことに決定した。祭儀の儀式はすべて朝鮮古式にならひ、園遊員たる李王職長官、侍從長以下職員の服裝は紗帽團領又は金冠朝服にして次官以下李王職員は紗帽

燕尾服か又は厚綠古裝御親族貴族別陪從者はこれに準じ、一同孝敬殿前に整列し午後一時行列は三名の秘書部松尾昌徳宮警長の先導にて神輿御位牌を中心に數百名の諸員これに扈從し黄龍旗朱雀旗をはじめ百數十本の大小の旗をなびかせつゝ雅樂部員の奏する雅樂の音につれて行列は粛々として敦化門を出で東大門通り電車線を左に鍾路三丁目の宗廟南神門前に着、時に二時それより昌徳宮孝敬殿前に歸、純明孝皇后の御位牌を奉じて前同様の行列をとゝのへ東搗門より敦化門を經て宗廟着行祔廟、別大祭禮を行つて午前零時式を全く終了することになつてゐる

別陪從の資格者

昌徳宮純宗祔廟の儀は六日午後一時よりおごそかに執り行はれるが、班次の後につく別陪從については從來は祭令儀のものを出して祔廟の害を招いたことがあるので今回はこれを中止し、左の資格を有するもののみに別陪從が許されることゝなつた

元從二品以上。元正三品中の閣員、秘書部。元李王職高等官以上。

私憤を忘れた 美しきアムンゼンの心

何處をさ迷へるやこの巨人 傳へらるゝ溺死説

【夕刊所報】その人道的壯擧に私憤を忘れた、アムンゼン大佐は遂にノールウエーの海岸で溺死體を發見されたとの報があるが、アムンゼン大佐のこの死に至るまでの涙ぐましい物語りは必ずや全世界の大衆の涙をしぼらないではおかないものがあらう、アムンゼン大佐の死をきいて、記者はその靈の氷へに安かれと祈念しつゝ同氏今回の死にゆく道を顧みる

巨人の面影

ア氏とノビレ少將とは互ひにその北極探險の一番乘りを競つてその仲の惡さは周知の事であつた。しかも一旦ノビレ少將が再び立てぬかと案じられたとき、北極の地理に明るきアムンゼン氏は喧嘩は喧嘩である、しかし敵手死地にあるを傍觀するの無情はア氏の忍ぶところでなかつた。ア氏は自ら北極の寂寞を知つてゐた、北海の人力を呑む魔力のいかに絶大なるかを知つてゐた、ア氏の胸底にはこんく として人道的な純情が湧いて來た。ア氏は北極探險家の悲壯を思ふに英國のサー・ジョン・フランクリンが十七世紀において

産後 の肥立ち惡しくて死に瀕してゐる愛妻から形見の綿帳を受取つて出發し、北海の魔法づかい『誘惑』（レデー、オブ、ミスト）とのため消息を絶つた悲痛な歴史を知つてゐる。猶本と巨大な樹幹に取かこまれた小屋の中で北極柳の葉を湯わかしで煎んじて呑みながら遂に再び陸らなかつた一八七九年の米國のジヤネット號の遭難も思ひ浮かべた。さらしてノビレ少將の悲みに想到した。アムンゼン氏はかくて起つたのである　たゞほらく たる灰色の北へ。自らの強敵手を救はうがためである世界はこの人道的壯擧に萬雷の拍手を浴びせる。感激した感激は讃歎となつた、全世界の讃歎裡にアムンゼン氏は飛行機によつて出發した、然るに白ブドン灣がこはくの如き

透明 な固體に變る北極の海流に、わづかに流れて止まぬ一かいの氷山に身を託さねばならなくなつたアムンゼン氏の運命を思ふ時、人間の生命のわからなさ、はかなさが、思はれてならないのである。ノ少將はその後ルンドバーク大尉に救はれた。しかも救ひに出たア氏の行方が再び杳として知れなくなつてしまつたのである

遠ざかつた全世界の大衆は心痛を一すぢに、アムンゼン氏の身の上に集めた。捜索網はくまなくはられた、然し、遂にア氏の姿はどこにもみうけられないのである。のみならずコペンハーゲン七月一日發の電報は、デンマークの北極探險家スロイシエン氏の言葉としてアムンゼン氏の飛行機は長時間漂流すること困難で、風荒く、波間氷結する海上に降下して間もなくてんぷくしてアムンゼン氏初め乘組員一同は溺死したものと思はれる從つて同氏を

救ふ ことはもはや不可能であらうが、しかし同氏とすればかゝる最後こそ何よりの本懐であらうと報じたのである。大衆はがく然とした、そうして、遂にロンドン二日發の電報は、われらが、人道の戰士、アムンゼン大佐の溺死體を發見したのである、涙は、とめどなく流れる拭へども拭へども、こんく としてつくるなき涙である、救はれるはずだつた、ノビレ少將が救ふ身になつてゐたが遂にそれも空しかつた。あらゆる場所になやむ近代人に、ピリく した清涼劑を投じて痛快の第一頁を自ら行つたアムンゼン氏の死は、余りにも大きな、人類の犠牲である、[illegible]騎士の仁俠の魂以上にわれらは、世界の組織文化史上になつかしい頁を殘すアムンゼン氏の生命をひたに思ふ

地球の距離へ 文化の侵略

世界記録を造れる 同業時事紙の壯擧

文化がわれく 人類にもたらす最大な貢獻はそれは距離の縮小であろ。時間的にも地理的にも、地球は

文化 のすゝむに正比例して縮小する、こゝに必然的に近代の國家は相互扶助の上に立ち、また立たねばならぬ約束をもつ。排他と孤立とはつひに許されざるものであるといふ大鐵則の下に世界の交通文化史に新しいページを築く二人の世界一週競爭選手を送つた時事新報の世界的大計畫並にその結果については、日本新聞はいふにおよばず、兩選手が踏む世界の各都市において古今未曾有の戰理に各國の視聽を集めて各新聞は筆を揃へて兩選手の壯擧を報導し又時事新報が企畫した條件の下に兩選手が天晴れ世界交通文化の

能率 を縦横に發表し五大都市訪問によつて市民の大使として『國際親善』の理想を實現し、荒木選手は世界のレコードに向つて時間的に松井選手は經路的に『國際的挑戰』を試み見事一九二八年の世界レコードを作るに至つた大壯擧の完成について時事新報社板倉卓造氏は左の如き感謝狀を本紙によせた

『荒木東一郎君並に松井龍吾の兩氏によつて成就された本社主催の世界一週競爭の驚くべき成功に鑑みわれく 一同は貴紙に對し貴社がわれく の企畫一週競爭に對して示された熱心からの好意と援助に對し心からの

感謝 を致します。この世界一週競爭の計畫にあたつてわれく は實際的にも且又想像的にも限りない熱誠に滿たされてゐました。しかるに我社の壯圖が完全に實現されかくの如き成功を收め得たのは實に貴紙の全き理解と協同の力によるもので今や競爭はわれく の期待を遙にこえて絶大なる好結果に終りました　われく はたゞこの成功が負ふ處多かつた貴紙の熱切なる援助と鼓舞に對し感謝するのみで我社の誠意にあたつて貴紙が示されたかくの如き友情は我社の永久の喜であり、又感謝でなければなりません。なほ世界一週競爭の報道記録についてわれく は次の如き

報告 と審判者によつてなされた決定を述べるを喜ぶものであります

はたの如くである

世界一週競爭審判委員

日本郵船會社 代表 渡邊乙兵衛氏
代議士 安達謙藏氏
鐵道省 局長 清水安治氏
ツーリストブユーロー代表 渡邊乙兵衛氏
帝國航空局 安達謙藏氏
代議士 鶴見祐輔氏
時事新報社 伊藤正義氏
東京天文臺代表 早乙女清房氏
外務省情報部長 侯爵 小村欣一氏

兩選手出發及到着時間表

荒木選手
出發時間 一九二八年四月六日午後一時五十八分
到着時間 一九二八年五月十日午前六時廿九分廿三秒
旅行日數 卅三日十六時間卅三分廿九秒
旅行實費 三千九百六十三圓八十八錢（一等賃金）

松井選手
出發時間 一九二八年四月十一日午後九時十五分
到着時間 一九二八年五月廿五日午前十一時九分
旅行日數 四十三日十三時間五十四分四十八秒
旅行實費 二千八百八十圓九十六錢（一等賃金）

如上の記錄によつて荒木選手は世界一週旅行に於ける所要時間の世界新記錄を作り松井選手は世界一週旅行賃金に於て同様に世界に新紀元を劃した

南鮮荒しの 三人組の強盜

青葉町も襲つた賊 愈よ公判に廻る

忠北鎭川郡草谷面明岩里洪順出（三二）、同郡郡内面北面德萬里金基烈（三八）、忠南東桂（二七）にかゝる三人組の廿數件に余る強盜事件は三日いよく 京城地方法院において豫審決定し近く公判に附せらるゝ事となつた　昨年十二月六日府内青葉町三丁目一〇七番地林家方に侵入し短刀を以つて家人を脅迫一千七十圓を強奪したのをはじめに鳥致院栗宮館を根據として三名は馬山その他南鮮各地を股にかけ強盜を働いたもので二十件に余る強盜犯に同院では前代未聞の事件とてその兇暴に驚いてゐる

敵手の危急に 忍べぬ義俠

世界の拍手を浴びて つひに起てる勇士

一目 たゞ灰色の中に、白色のにぶい光りをなげかける北海の流氷に六尺の身をさびしくまかせて、いづくともなく流れてゆく人間を思ふ時無常の感、萬々の感慨にひたらぬものがあらうか、黒暗々裡に、いつ果つとも知れぬ生命を、酒は瓶中にこほり、ボルガ酒は紅き板に凝じ、白ブドウ酒は、こはくの如き透明な固體となる北極の海流に流轉する、流るゝもの悲哀を思つてもみよ　しかも己が強敵を救はんとしてかへつて身をその海流に投じたわがアムンゼン氏の心事を想つてみよ　エリザベス女王の頃、サー・ハンフリ・ギルバートは、ニューフアウンドランドめざして五隻の船に數百名と出かけたがその中の一隻は、數十名の乘員と共に『わが友よ、われ等は陸上と同じく、海上にても天國近し』と叫んで

北海 のもくづとなり果てた。その心持ちにもました悲壯さが身にしみる。一昨年北極飛行船に自由をつけたイタリーのノビレ少將はローマ法王から託された木製の十字架を北極に建立して神の榮光をあまねくすそために、去る四月十五日スピツツベルゲンに飛つてイタリーのミランを出發したノールウエー北部のバドソーから飛行船で極地に向つたのが五月五日、六日の午後は早くもスピツツベルゲンのキングスレーについてゐた。十五日これを出發して更に北行、第一回の北極行は成功した、再度の北行を二十三日敢行した時飛行船イタリー號は行方不明になつてしまつたのである。二十六日遂く逆風と濃霧になやまされてゐるとノビレ少將の無電が報じた所在地點北緯八十一度四十五分、東經十五度廿分、氣溫氷點下しかして食糧の缺乏が傳へられた。そこで救助船ホッビー號が急行したが結氷に立往生した。ノールウエーからもロシアからも碎氷船や飛行船が

出發 した。故國イタリーも勿論救助に向つた。世界をあげてノビレ少將の運命を氣づかつてゐる時、突如限りなく美しき人道的壯擧が敢行された。それはデンマークの北極探險家として名高いアムンゼン氏が飛行機によつて救助に向つたとの報である。何故？

近代夏景（一）

日本の女神の創造

徐ろにひきつける魔物 ヒチ鐵砲よけの重寶

夜やみ、便所に物思ひしてゐるととても身によくわかるのが部屋の雜音だ、七月の窓の様な快活と梅雨の様なしめつぽい陰鬱と飛行機の様な性急と人力車の様な落つきと、それらが、街路樹とペーヴメントをまきこんで、スカートが風にひるがへりながら、ぶちまけられる。それが近代生活であり、殊に夏の近代生活である。大地はほゝえむとは誰かの小説である、宇宙はかけるとは肥者の戯だ。然し男は男だし、女は女だ、人間が人間なら風景は亂讃だ、そこへ夏がきて

を脱して夏の風物、團扇の小景をちらつかせやうといふのが、記者が送る讀者への涼風だ。

◇

近代的な態々、ぼくく な燃と通い油にぬりつぶされた余りに近代的な夏の生活に、枯淡な線と色とでおもむろにひきつける魔物は涼み臺にゐてあくびをすると、戀人と放つ『扇』、『團扇』だ、戀人とそれは薄い紙一重で、肌の香りを人に惑ろしい鐵砲をくらふといふ時、日もとから顏をかくしてあくびするのにもつてこいの夏の道具だからではないが、支那では顏をかくすのには團扇が一番といつて團扇のことを『便面』といふ。

◇

朝鮮式のうちわに、少量の水をふつて涼を鎭ふおもむきはまた格別で、朝鮮團扇の愛好されるのも、今は内地でも聞く、土産にもたらしても、故郷のちいぼあまで『へアー』と答へるにすぎなくなつた中にも内地も朝鮮も廢れぬものは江戸團扇と岐阜團扇だ。近代人の支那料理式の好みの中にも團扇には、依然として高雅な香りを放つ俳諧や和歌、川柳がかゝれたのが喜ばれ無地ものでは白よりもうすらしたピンクあいの色がはやる

◇

和漢三才圖繪に『神功皇后三韓征伐の時、かうもりをみてはじめて扇を作られた』とある。團扇は支那がはじめらしいが、扇はわが國が發祥地。西洋の物にも『日本の女神の創作だといはれてゐるが、麗はしい話である』と書いてある

◇

扇は絹扇と板扇とあるが、板の方は近代人は使はず、ましてモガは頭の髮でも亂れるからといつてきりがない。支那、朝鮮式の扇は、總じて唐扇といふ

◇

今年の流行は四十本から五十本位の骨の數が多いから唐扇はもてる事もてる事朝鮮にゐる流行連中は扇においてまづ東京のモガ連の光輝を見る

色はといへば、これも支那料理式に矛盾して、淡彩色。中に不思議なのは、戀人との縁を切ると嫌して、何にでもきらはれる黄色が流行しだしたもの、又團扇と違つて扇には無地のものが、大はやり。それにボカシがあれば流行の上々ページメントはボカシでもちきられてゐる由

◇

今年は、はやるといふのだから、暑い夏を、いよく 暑くして、モガやモボはさかんに縁を切り合ひ切り合ひしてる事だらう　モガ、モボが最も好むざん新無類といふのは、この黄色の扇にビーズ細工のひもをつける事で、このひもはこの夏の特徴である、これを腕環式に手首にかざりつけるといふのだから、手首から流れる汗は顏には出ないで、手首から流れるといふ話。竹骨に香水をふればなほこれ以上の趣向といふ評判、評判。（寫眞はある扇屋の店頭）

逸球、左眼を奪ふ

二日午後六時三十分ころ敦化門通り一九三藥劑商崔永達長男中央高普二年生崔景植（一七）同店々員蔡商[illegible]（二一）の兩名が光化門通り路上でキヤチツボールをしてゐると通り合せた西四軒町一〇九洪[illegible]長女洪順玉（六）の左眼に逸球が當たり眼球に出血の負傷を與へ鍾路署で取調べした

討論會から檢束騒ぎ

新幹會東西支部では二日午後八時廿分より十時卅分まで祿祀洞新幹會館において『我等の原因は社會にありや、個人にありや』との題の下に討論會を催したがその間たまく 職工鄭[illegible]右石（二[illegible]）無職盧廷熙（二[illegible]）の兩名はきゝすてがたき不穩の言辭を弄したので臨檢の鍾路署員は中止を命じ直に兩名を檢束した

祝賀品に非常な滿足 松平家へ寄贈

在城國婦人會では御慶びの松平節子姫へ御祝ひとして、婦人會代表者[illegible]氏上京、去る廿七日遂上政務總監からの御祝ひ品『硯箱』と共に、『手文庫』を謹呈するため東京小石川第六天町松平家本邸に拜參したが、松平子爵自ら御覽して非常に喜んで納めたと、なほ右、硯箱、手文庫共に總て朝鮮產の材料を用ひ四ケ月間を要して出來上がつたものである

仲居さんの美擧

府内新町遊廓三芳樓の仲居中村キヨさんと『富士樓』の藤井ミネさん二人は同遊廓全部の仲居さん達と話し合つて世の中の食ふに困る哀れな人々に惠むために少しづゝの金を醵金してゐたが八十二圓四十四錢となつたので三日龍山署に出頭して警察の手を經て世の憐れな人々に惠んでくださいと申出でた

奈良丸一行

京城で興行して人氣を博してゐる吉田奈良丸一行は三日で京城を打ちあげる

友の會講演會

府内における婦人之友愛讀者を以て組織してゐる『友の會』は來る七日（土）午後一時より本社貴賓室で總光秀雄博士を招き『第三性の現はるべき時期』と題して同氏の講演を聽取する

仁川の競馬大會

【仁川電話】第二回以來盛況を極めて居る仁川競馬大會は第一日は雨のため豫定のプログラムを進めることが出來なかつた、一般から延期を希望されていよく 明四日まで一日延期することに決定した明四日は最終日の事とて勝馬投票は大盛況を期待されて居る

五二一列車故障生ず

【城津特電】三日午前五時五十分城津發清津行五二一列車は城津より十二マイル奇點附近にて機關車に故障を生じ城津より救援車を出だし二時間四十六分遅れて城津發羅南行列車を待ち合せ三時間六分遅れ十二時十三分發車した

強盜豫備犯送局さる

鍾路署で檢擧した仁寺洞[illegible]は強盜の目的で六月四日廿一日の兩日府内南大門通四丁目金物店にて短刀三振鐵線切ペンチ一個を、同通眼鏡店で懷中電燈一個を求め松月洞六番地[illegible]方に潜伏中を西大門署に逮捕され二日午後送局

東京市電の大椿事 死者二名重傷者十一名

【東京電報】三日午前九時六分小石川區駕籠町を東京市電の故障車がブレキが利かぬため矢の如く走り降りてゐる際、早稻田より錦糸堀行き電車が差しかゝり、あはやと思ふ間に故障電車はこの側面に衝突したため錦糸堀行電車は顛覆し乘客一名、市電監督一名死亡し重傷者十一名輕傷者十五名を出した右報道に接した監督局は直に東京市電に警告を發した

國寶的銘刀
永延及承元以降鎌倉、足利、南北朝、德川時代、明治大正に至る各年代の名作逸品のみを一堂に蒐む
（總點數七十餘點）
刀劍展覧會
應賣約
會期 七月八日より九日まで二日間（毎日午前九時より六時まで）
會場 京城日報社樓上來青閣
主催 京城日報社
世話人 京城刀劍會

蠅・蚊・蚤・其他虫類の全滅 イマヅ 蠅取粉 殺虫劑 害虫驅除劑 果樹・蔬菜・農作物の

雜誌 無線電話
ラヂオを初めて研究なさる方も是非御必要なる研究雜誌 内容充實して七月號より刷新 定價金五拾錢 送料二錢
東京市日本橋區本石町三ノ二五 日本無線電話普及會 振替東京六七四八八番

空地利用 好副業
前途有望好副業指導 大阪府淡輪 淡輪農事共作會

チクノール 鼻
鼻耳内服藥 鼻の病切らずさゝず 聞もよくなる飲み藥
蓄膿症・鼻茸・肥厚性鼻炎・中耳炎・其他鼻病
製造元 合名會社 大三製藥社

高級既製 洋服！
紺、黒セル三ツ揃
クレパネット地レインコート
スプリングコート
夏上衣アルパカ
單上衣セル
白地ズボン パンピース
御注文次第代引發送各種見本發送品（定價表送呈）
東京下谷佐竹通 小林洋服店 振替東京三九八〇六

風味絶佳 金剛サイダー
清凉飲料 カスミシトロン
平壤本町 朝鮮飲料合資會社 電話六六八番

京日案内
店員 入用 十五六歳迄の内地人 本人來談あれ 本町四丁目 田村百貨店
土地 賣拂 京城府管内地目垈定價給五圓 段部あり至急申込あれ 京城府都染洞二七 飾内
美粧 日本髮、洋髮、結付 親切と熱心をモットーと致して居ります 永樂町旭旅館跡ゼネラル美粧院
賣地 黄金町六丁目師範學校前の裏通り至急安にて賣る 京城大和町病院 三〇 稲葉館
募集 化粧品雜貨販賣に採用人、小賣店募集 京城黄金町三丁目第一自動車部内
讓店 目下盛業中の飲食店好場所借家共至急讓度し 希望の方は電光二一五二番へ
ゴルフ 道具ドライバー、ブラッシー、スプーン外アイアン四本合計七本、バッグ外三附屬品共至急讓渡し 姓名在社
黒燒 類は動植物各種あり まむし・蟷螂・蛇・小松 京城旭町一ノ六 電光一五八
恩給 の御方は御相談 京城和泉町二番
カマ 京城古市町四 電本局一八六四番
南京 虫にモリスで どんなに澤山の南京虫が居ても最新殺虫劑で根絶す 黄金町四丁目 電本局一九六〇
恩給 共濟 京城府西大門 電話光化門四三番
恩給 長期手數料利子低 京城本町四丁目 電話本局一三八番
太陽 光線治療 京城櫻井町一丁目 太陽光線治療院
恩給 御利用の方は是非 京城府古市町 電本局六九一番

荊妻サト儀豫而病氣之處養生不相叶昨三日午後三時死去仕候間此段御通知申上候
追而葬儀は七月四日午後五時途中葬列を廢し南山町三丁目千代寺（花月本店上）に於て告別式相營申候
昭和三年七月四日
夫 佐原辰雄
親戚總代 吉田秀豐 市山助雄
友人總代 亥角仲藏 三井榮長 池田泰次郎

小説 明石將軍 (8)

白石實三作　多田三鈫畫

闇に咲く花

「ワニカとカチカは居酒屋で……」
ワニカとカチカはくつついて
どうした？どうした？
ウラ、タ、タ、ター」

見ると、ぼろ／＼服の醉どれは歌ひながら、わざと女の行手をふさぐやうに、よろめいて來た。
「あれ！」女は仰山な聲を立てゝ、廣瀨の腕に取りすがつた。
それを、廣瀨は、後にかばひながら
「君たちは何だ？おい／＼、これは俺の保護する婦人だぞ！」
廣瀨が眼を見張つて、大聲にどなると、その勢ひに恐れをなしたか、醉どれは急にだまつて、ぶつ／＼何かつぶやきながら、行きすぎてしまつた。
「御安心なさい。婦人。無者はもう去りました」
廣瀨は、さういつたが、はつとした。氣がつくと、女の細い腕はいつか自分の身にしつかりと絡みついてゐる。夜目にもくつきりと白い顏、なまめかしい姿、身だしなみの香水の香が、心をときめかすやうに匂つて來る。肌のぬくみが、冷えた此方の體にもしみて來る。
「これは」と驚きながら、廣瀨はそつと腕を離して「貴婦人、さあもうお宿は近いでせう」
すると、女は、蛇のやうに身をすりよせて、
「騎士よ、私の勇敢な守り神よ！あなたは日本のヒロセでせう？」
「えゝ！私の、名を知つてるあなたは？」
「おほゝ」女は、あでやかに笑つた「ペテルブルグで日本の軍人家ヒロセの名を知らないものはないでせう。社交界の若い令孃たちのあこがれの的になつてゐるあなた。私だつて女の端くれ、ぜひ一度お眼にかゝりたいと思つてゐたわ！」
「一體、あなたはどういふ方です貴婦人、あなたのお名前は？」
「私？」
女は、またにつこり笑つた。雲の明るみの中に、女の顏はすごいほど白く、ブロンドの髮、背の高いすらりとした姿が、地上のものとは思はれないほどの美しさだつた。
「ヒロセ、眼ですわねえ。貴婦人だなんて……私は賤笑婦よ！ペテルブルグのやみに咲くポーランドの賤笑婦よ！」
「えゝ！」
さすがの廣瀨も、度ぎもをぬかれた。
「おほゝほ！」女は妖艶に笑つた「賤笑婦と申しても、取つてたべやうとはいひませんわ！さうこわがらなくても、いゝわ！ほんとはね、さつきいつた宿といふのも、嘘よ！私のほんとうの宿といふのは、このトルスカヤ街の二階の一間よ、さあ、いらつしやい！」
「とんでもない！僕はまだ事務がある……」
「そんな野暮をおつしやつてーいえ、かうなつては、逃げようたつて、逃がしはしないわよ」
女の白い腕は、廣瀨のくびにまかれた。それを逃れようとして必死にもがくのを、女は、いつかな離さない。
「見かけによらないなんて初心なんでせう……ほんとはね、あなたと見込んで、ぜひともお眼にかけたいものがあるのよ、さしあげたいものがあるのよ！」
「いや、僕は何もいらない、許してくれ。この手を離してくれ」
「ちやあ、あなたはロシア軍の軍事の秘密命令がいらないの？」
「えつ、秘密命令？」
「そうらごらんなさい」女はうむを言はさず廣瀨を宿に引込んだ。引込みながら、耳根に口を寄せてさゝやいた。
「アレキシノフは、いよ／＼擬戦太守に任命されて旅順へゆくわ」

寫眞は ワタナベへ 電本三九二

パン食に 悪病なし 木村屋

あらぎ屋

圍碁新局（一）

先 杉先生 黑（四段）　白（三段）

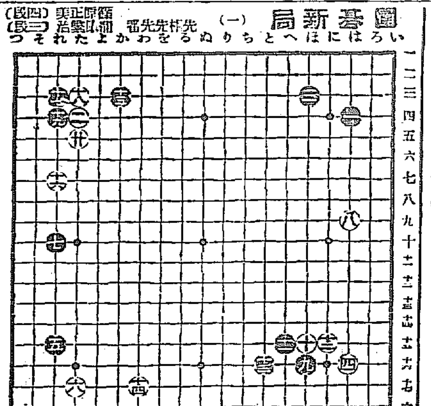

一 は四　五 ほ十五　九 れ十五　十三 ほ十六　十七 と十六　廿一 れ三
二 た四　六 た十七　十 ほ十五　十四 わ十七　十八 た三
三 ほ三　七 れ十　十一 へ十五　十五 かー四
四 ほ十六　八 は九　十二 に十五　十六 れ七　二十 た五

讀者らん

▲一日正六時より早起き會國民體操をはじめました、みなさまの參加をおまちしてをります。時間勵行と身心の鍛錬であります（第二漢江通青年會）▲昨三十日午後一時頃朝鮮銀行前から鍾路行の電車の中にて懷中時計一個ひろい車掌さんに渡して置きました、五月十日公會堂でお能のあつた時歸りに同所前でガマグチをひろいまして大門の交番に屆て置きました、この方は今に落し主がお出にならぬ樣ですお心當たりの方へ一寸お知らせ申します（南山の人）▲先日貴紙讀者であつた遺どる寫眞を掲載するに就て山田さんよりいただきました。まだ十四回（二十七日）二十四回（五月十九日）二十二回（二十九日）の分がなくて困つて居ますから郵便着拂でどなたか送つて下さいませんですか（咸南五老里元當）▲善い御佛への清い信仰に生きたいと思ひます永樂町本願寺內へ佛教女子青年會がありまして有難いお話が聞かれるとの事ですが入會するにはどうすればよろしいでせうか（和子）▲直接御聞き合になつてもよろしう御座います（係り）▲龍山彌生遊廓入口飲食店は毎日三時四時まで（さわぐので）迷惑します警察署ですこし御注意下さい（入口生）▲「京城のみ枝」さん。青木勇太郎さんからお手紙が來てゐます。それについてお話もあります。電光五三四まで（龍泉）▲京城府內のオリエント寫眞館の詳細なる住所御知らせくださいませ（御願生）▲小生は十九歳の纖人青年です六年前普通學校を卒業後獨學で卒業したものです出來る事なら何でも致しますがなたか家族的に使つてください無給でも結構です保證人必要でしたら確實な府內居住者を立てます（千鶴瑟）▲本月中頃とく若らんれ上がります（電話本局二四番）▲讀者の方で二三才位の女子で血統正しき子供さんをくださる方はありませんか當方夫婦者にて子供なき者ですが本籍まで御希望を願ひます（子なき夫婦）▲昨日の大雨に三越で洋傘と長靴を買つて瑞山町三丁目に屆けて貰つたが雨がやまないので翌日屆けて下さいと頼んだ店員の親切にもそれを又本人の勤め先まで屆けて下さつたメッセーデーボーイの御同情を感謝します（南山町の住者）▲浦潮里驛に下車したる數十名の乘客が長途の旅行に疲勞したる體にて腰かけ一つなき野天にて數分數十分立ちながら電車を待つ有樣を見ては電車課長その他の當事者が交通機關の使命を解しをるや否やを疑ふ（福地狂介）▲徵兵召集に關する事を本職に照會する人多しかゝる事項は寧ろ直接その衝に當たる師團司令部に尋ねらるゝを有利と認む（龍山解香）

けふの新刊（廿八日）

（警務局圖書課調べ）

▲邦文の部▲稅務通信（第六號）▲京畿道警察報（第七八號）▲朝鮮財務協會▲京畿道警察部▲更新（第四七號）京城朝日基督教會▲同（第四八號）同▲金剛（六月號）金剛編輯部▲仁取商報（第七三號）仁友會▲株式商報（第一五四號）京取市場仲買人組合▲朝鮮內報（第九〇一號）帝國興信所京城支所▲朝鮮變報（第一一九〇號）商業興信所京城支所▲朝鮮料理情報（六月號）朝鮮料理情報社▲漁友（第一一號）朝鮮水產社▲南鮮內報（第二四九號ノ一）帝國興信所釜山支所▲月報（第一四號）馬山實業青年會▲會報（第二號）忠南道農會▲忠北林友（第六號）竹島書家▲群山商報（第一九一號）群山商報發行會▲黃海道報（第七二號）黃海道廳▲同（第七三號）同▲同（號外）同▲同（一八號）鐵川柳吟社▲迎春肥矢野屋

（三十日）

▲邦文の部▲新人間（第二五號）新人間社▲京鄉雜誌（第六四〇號）京鄉雜誌社▲世界名婦傳漢城圖書株式會社

（三十日）

▲邦文の部▲朝鮮（七月號）朝鮮總督府▲京城彙報（第八一號）京城府▲湖南支部報（第七七號）帝國在鄉軍人會湖南支部▲國の教（第六號）國教社▲金融統計（第三三號）京城手形交換所▲仁取商報（第七五號）仁友會▲株式商報（第一一五六號）京取市場仲買人組合▲朝鮮內報（第九〇三號）帝國興信所京城支所▲朝鮮之鉄道（第四五號）鉄道新報社▲群山商報（第一九二號）群山商報發行會▲會報（七月號）順天自治青年會▲れんらく（第七月）吉州公立尋常小學校▲成鏡北道報（第八〇四號）咸鏡北道廳▲會報（第六二號）大田實業協會▲月報（第七號）光州有國會▲會報（第四號）平安北道金融組合聯合會

▲諺文の部▲自力（第三號）自力社▲天主教會報（第一六號）天主教青年會▲教會通信（第二二號）慶北老會▲南山郵電報（第五號）南山郵遞局▲鮮滿ゴム（第三五號）鮮滿ゴム新報社▲南山朱氏族譜 宋斗煥

よこねは切らずに こうしてなをす

領根やカンソはイクラ思部行に治りもの手當で其の儘一時的に治つても再發するのである事が多くあつて困つて居るのは其原因の病毒を根治しないからで、切らずに薬を服用すれば必ず肉の腐つたり潰れたりする事なく、早く治るのであります。毒を散らして後に病氣を出さぬのが結毒內攝丸の特長であります。

家傳藥 結毒內攝丸

二週分一圓七十錢 二週分三圓二十錢 四週分六圓四十錢 八週分十二圓五十錢 送料內地十八錢 京都市五條通河原町西入 山本治兵衛

中央館

マキノ社 煉獄の花 全八卷
パラマウント社 海の野獸 全六卷
三日ヨリ特選三大映畫特別提供
ジヤシク・ホルト氏大熱演
アメリカ大活劇
ジョセフ・スウイカード氏助演
ローナ・フレイザー嬢出演
愛の惱み！愛の淚鬪々國まりなき寂け此の悲痛哀詩に……
マキノ月形プロダクション提携第一回特別提供

大正館

時代劇 酒毒の劍法 全九卷
原作脚色 秋篠珂太郎氏 井上金太郎氏
月形龍之介獨立第一回主演
高松錦之助、澤明子、天野刄一、小官一晃、外オールスターキャスト
二十八日超特別大興行 風爽やかなる初夏の映畫盟に誇る稀有の傑作三篇
島津保次郎監督作品 蒲田スタヂオ超特作 スツトンの親玉新井淳久々得意の快演 父と子に甘く親を諷刺し涙と笑ひの裡に綴り行く家庭の妙
新井淳、吉川光子、飯田蝶子、清水一郎、小澤得二、小里文子 主演
松竹提供 第一回監督作品 時代劇
大盜と取つて捕物自慢の早繩文藏とが智惠くらべ 天保俠炎錄 八卷
草間實、中村芳子 主演
三田スタヂオ夏季大傑作映畫 清水宏監督作品
紙一重 可憐な鍵の一女性のいたましき半生悲曲 久方振りに栗島すみ子の妖艶巧致なる性格描寫 快心傑作 期待を裏切らぬ大傑作

京龍館

海に叫ぶ女 十卷
日活提供 主演 藤野秀夫 結城一市 伊村文子 大塚時江
六月廿日ヨリ上映 パラマウント映畫社提供 監督 デツキオリーズ 主演 ジョーロツク氏リリードレー
笑の藥 全卷
日活新現代劇部超特作品 監督 東坊城恭長 主演 中野英治 入江たか子
現代映畫 激情 全五卷
日活時代劇部超特作 原作 吉川英治 監督 河部五郎 主演 伏見直江 酒井米子
三國志 第三篇 第二十二篇
江戸の正成に 濡れ燈の夢を二つ ……

喜樂館

特選三大名畫大興行 四日（水曜日）ヨリ
日活現代劇部作品
監督 阿部豐 主演 木藤茂 長 岡田時彥 一 五卷
現代映畫 ウイリアム・フォックス會社作品
大空の猛驅・大宙戰 羊を翔ける 零下卅度 五卷

浪花館

七月四日より 來演
高島君江一行 山下吉之助一行

安政俠艷記 全十二卷

東亞倶樂部

頭痛にノーシン

東亞キネマ直營 東亞倶樂部
常設館 三十日より特選番組
二階の勇者 七卷
不破數右衛門 八卷

◎活動期に直面して

早老の悲哀

甲狀腺ホルモンの威効

入四十歳にして……二十才……活動を續けなければならぬ……

神經衰弱は文明病

杉田醫學博士曰く

甲狀腺ホルモンの缺乏によれば根本的治療が出來る……（東京日日）

補給療法には チレモン錠が優秀（呈說明書）

本品は牛の甲狀腺よりホルモンを抽出して製したもので副作用更になく効能的確で本劑を服用すれば神經衰弱に因する不眠、頭痛、記憶力減退、夢精、早老（初老期の神經衰弱）に因する生殖腺衰弱、性欲減退、視力記憶力の減退、疲勞感等に驚くべき奇効を奏す

軍人に限り偕行社酒保部にて特別取扱

試用品一圓五十錢 送料不用
定價 三十日分四圓五十錢 六十日分八圓五十錢

東京市四谷區賽町八十番地 フロー商會 振替東京七一七五〇番

丸久式ウドンソバ機

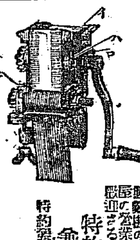

使用至極簡便僅か五分間で子供でも美味いうどん、そばが出來る能率一時間うどん二貫目（約一斗）しかも從來の製麺機の價格十分の一でうどん屋そば屋の營業用に使用され一般家庭にも大歡迎さる

特約店募集

特約發賣元 龜二浦本町 堺屋金物店 電話 百二六番 振替京城八二二番

（カタロク進呈）

婦人の便秘に就て

婦人は男子に比して便秘に罹り易いものであります、之には種々な原因がありますが婦人は社交上便意を抑制する場合多く常に坐居を執り、運動不足を來す等に基因するものであります

然して便秘者は絶わず頭痛、眩暈、嘔心、腹部緊張、鼓腸等を起し陰氣な日を送らねばならないのであります、之等を一掃するには常にラキサトールを用ひて便通を調へるべきであります。

ラキサトールは錠劑と粉末とあつて各地の藥店に販賣してゐます（說明書無代進呈）

發賣元 大阪市道修町 株式會社 笠野義商店

新下劑 ラキサトール

完全なる吸收性と同化性とを併有せる 效力無比の滋養強壯料 化學工業博覽會銀牌受領

美味と滋養

◯ミツワ規那鐵葡萄酒

みつわきなてつぶだうしゆ

香味色佳良滋養力偉大 健胃補血興奮作用卓絕

（現品寫眞圖）

定價 一瓶金一圓 内地以外は郵税を加ふ

ミツワ規那鐵葡萄酒は小店特製の……純良有效なる規那皮に鐵を特種の操作を以て配合し、人蔘等色料を用ひず文部水等の増量行爲を加へず、周到なる用意の下に精製せるものなるが故に容易に嫌厭する事なく、規那、鐵及葡萄酒の健胃、補血、興奮、強壯等の效力を遺憾なく發揮せしめ、食餌的滋養の粋を盡し、而も天然の佳香美味を具ふるものにして、食欲缺乏、疲勞、不良、慢性の衰弱並に下痢、貧血、萎黃病、貧血より起る神經衰弱、殊に神經衰弱、ヒステリー、ヒポコンデリー、產後並に病後の恢復、一般の虛弱等に際して適用すべき優秀の滋養的飲料なり。

▼如斯人は滋養料◯ミツワ規那鐵葡萄酒を用ふべし▲

一、血氣して居る人 一、手足が冷えて疲つかれ易い人 一、精力が減り元氣の無い人 一、下痢の永く續いて居る人
一、血液の不足なる人 一、瘦削けて居る人 一、頭痛、眩暈を催す人 一、神經衰弱に罹つて居る人
一、蠹蠹罹め能の無い人 一、食餌の進まぬ人 一、肺結核や肋膜炎其の他結核性の病等にて 一、ヒステリー俗に謂ふ血の道に惱まされて居る人
一、生來虛弱なる人 一、產後や病後の衰弱を一日も早く恢復したい人 一、發熱の永く續いて居る人
一、是と云ふ病は無くても何となく疲れ易い人 一、勉强又は勞働して疲れたる人

賣捌 和洋酒食料品店・藥店・雜貨店 最寄に販賣店なくば本舖へ註文あれ（郵稅代用三圓以下無切手不可）

◯ミツワ石鹼本舖（東京下谷區二長町製藥所 振替東京七一〇）丸見屋商店

5.18

產婦人科 二宮病院 醫學博士 二宮亮吉

天下一品

到る處人氣の良い 此の銘酒和か松

ワカマツ

大邱 醸造元 若松商會酒造部 電話長二二番 一七九番

京城府櫻井町 若松商會出張員 電話長本局九七五番

滋養飲料 オバルチン

胃腸の障害起し易き梅雨期の最適飲料

朝鮮郵船 （仁川出張所）

◯金剛山探勝航路開始

自五月十六日至十月十五日 咸北丸

元山發 長箭着 毎日午前九時 長箭發 元山着 毎日午後二時半 元山發 長箭著 毎日午前三時半 毎日午後九時

◎釜山丸 七月二日 西鮮各港經由博多行 ◎漢江丸 七月二日 北鮮各港經由博多行

◯仁川出帆（代理店內國通運支店）
東京行 金剛山丸 七月六日 大阪行 慶州丸 七月五日 長崎三角 鹿兒島行 芝浦丸 七月一四日 木浦行 昌慶丸 七月一一日 濟州行 蘭谷丸 七月一九日 濟南行 慶州丸 七月二日 大連行 芝浦丸 七月八日 …

◯木浦出帆（代理店山野回漕店） 東京行 金剛山丸 七月八日 大阪行 慶州丸 七月七日 濟州島行 慶興丸 七月六日 多島海行 慶興丸 七月一一日 仁川行 昌原丸 七月六日 釜山上海行 鎭江丸 七月八日

◯釜山出帆（取扱店大池回漕部） 東京西鮮經由 金剛山丸 七月一〇日 東京北鮮經由 大阪行 京城丸 七月一日 長崎三角 鹿兒島行 芝浦丸 七月一七日 …

◯元山出帆（代理店內國通運支店） 東京行 丸 七月一九日 大阪行 釜山丸 七月一九日 …

仁川出帆

◎阪神 城津丸 月 日 ◎尾ノ道、阪神 糸崎丸 月 日 ◎東 阪神 豐浦丸 月 日 ◎名古屋、清水、京濱 第一大黑丸 月 日 ◎阪神 玉鶴丸 月 日

山下汽船株式會社 仁川出張所

協同海運株式會社 電話長八二〇番 電話八六七番

嶋谷汽船仁川出帆

◯寄港地 天津、大連、鎭南浦、仁川、群山、木浦、釜山、浦項、元山、雄基、鎭海、新舞鶴、敦賀、伏木、新潟、函館、小樽、大泊、真岡、網走、厚岸、根室

◯各船共總噸數二千噸以上ノ優秀荷客船ニシテ無線電信裝置ヲ有ス

大連天津直行（大連行 大連汽船）

仁川發 大連、天津 直行 七月 日未明 七月 日未明

裏日本北海道 樺太行（雄基 釜山 木浦 經由）

鎭南浦發 代理店本町 日鮮海運株式會社

仁川發 代理店 日鮮海運

嶋谷汽船株式會社 仁川出張所 電話五八五・五〇・一〇六

森信汽船出帆

▲京城・仁川 延安行 ▲延安 龍山行 ▲塩田・石浦 二山行 ▲牙山行

各沿岸行汽船積荷取扱 仁川埠頭（電話二六三番）

森信汽船株式會社

大阪商船株式會社

◉關門 神戸 大阪行 ◎大 ◎名古屋 甲子 ◎長崎 ◎天草 九 …

內地各港出帆主要航路

◉京城・仁川 ◉鎭南浦 ◉大連 ◉長崎 ◉天草

大阪商船株式會社仁川支店 電話二一〇、二二一番 京城代理店 國際運送株式會社 電話二〇七、一五九番

仁川出帆

◎群山、木浦、阪神 ◎群山、木浦、阪神 ◎伏見丸 ◎群山、木浦、阪神 ◎秀吉丸

尼ヶ崎汽船部 代理店 高杉商回漕部 仁川港町（電話五九番）

定期航路

仁川汽船出帆

海州線 仙掌線 延安線 蒼島線 瓮津線 德積線 信島線 靈興線

仁川汽船株式會社 仁川府港町（電話一二〇番）